



Instituto Electoral del Estado



Efemérides Cívicas Poblanas

2013

Proceso Electoral Estatal Ordinario 2012-2013

FUENTES DE CONSULTA

- Aguirre Beltrán, Cristina. La expulsión de los jesuitas y la ocupación de sus bienes. Puebla: BUAP-Gobierno del Estado, 1999.
- Bello y Zetina, José Luis y Enrique Cordero y Torres. Galerías pictóricas de Puebla. Puebla: Centro de Estudios Históricos de Puebla, s.a.
- Cabrera J., Francisco. La vida en Puebla. Puebla: Gobierno del Estado de Puebla, 1987.
- Cabrera J., Francisco. Puebla y los poblanos. Puebla: Gobierno del Estado de Puebla, 1987.
- La catedral de Puebla. Puebla: Gobierno del Estado de Puebla-UAP, 1990.
- Contreras Cruz, Carlos, et al. Puebla textos de su historia. Puebla: BUAP, 1993.
- Cordero y Torres, Enrique. Historia compendiada del estado de Puebla. Puebla: Bohemia Poblana, 1965. 3v.
- Cuenya Mateos, Miguel Ángel Coord., Cabildo, sociedad y política sanitaria en la ciudad de Puebla 1750-1910. Puebla, BUAP, 2003.
- Cordero y Torres, Enrique. Diccionario general de Puebla. Puebla: Bohemia Poblana, 1958. 3 v.
- Echeverría y Veytia, Mariano Fernández de. Historia de la fundación de Puebla de los Ángeles. Puebla: s.e., 1990.
- Gutiérrez Herrera, Lucino y Miguel Gutiérrez Herrera. Fuerzas políticas y comportamiento electoral: geografía del poder y del sufragio en Puebla, 1985.
- Lecturas de Puebla: arte. Puebla: Gobierno del Estado de Puebla, 1994.
- Lecturas de Puebla: historia. Puebla: Gobierno del Estado de Puebla, 1994.
- Lecturas de Puebla: política. Puebla: Gobierno del Estado de Puebla, 1994.
- Melé, Patrice. Geopolítica del estado de Puebla: elecciones, poderes y conflictos. Puebla: BUAP, 1990.
- Palacios, Enrique Juan. Puebla, su territorio y sus habitantes. Puebla: Junta de Mejoramiento Moral, Cívico y Material del Municipio de Puebla, 1982. 2 v.
- Palou, Pedro Ángel e Isaac Wolfson. Medio siglo de futbol profesional en Puebla 1949-1996. Puebla, s.n: 1997.
- Pansters, Wil G. Política y poder en Puebla: formación y ocaso del avilacamachismo, 1937-1987. Puebla: BUAP-FCE, 1998.
- Puebla a través de los siglos (panorama histórico de la ciudad). Puebla: Ediciones Culturales García Valseca, 1962.
- Puebla Patrimonio cultural de la humanidad. México: Universidad Iberoamericana Golfo Centro-Gobierno del Estado, 1991.
- Sánchez Flores, Ramón. Memorial de la ciudad de Puebla de los Ángeles y de Zaragoza: escala nobiliaria y cívica 1531-1987. Puebla: BUAP, 2001.
- Secretaría de Cultura. Agenda 2003: fiestas populares. Puebla: Gobierno del Estado, 2002.
- Secretaría de Cultura. Agenda 2000. Puebla: Gobierno del Estado, 1999.
- Tecuanhuey Sandoval, Alicia. Cronología política del estado de Puebla 1910-1991. Puebla: BUAP, 1994.
- Torre Villar, Ernesto de la. Historia de la Educación en Puebla: época colonial. Puebla: UAP, 1988.



Instituto Electoral del Estado

Efemérides Cívicas Poblanas

Boulevard Atlixco 2103 Col. Belisario Domínguez, Puebla, Pue.
Tel. 01(222) 303 11 00 ext. 1213

www.ieepuebla.org.mx

Érase una vez...

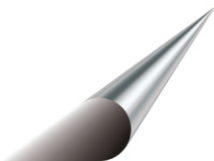

D	L	M	M	J	V	S
		1	2	3	4	5
6	7	8	9	10	11	12
13	14	15	16	17	18	19
20	21	22	23	24	25	26
27	28	29	30	31		

El Consejo General designará a los integrantes de los consejos distritales, a más tardar en el mes de enero del año de la elección. **Art. 114 del CIPEEP***.

A más tardar en el mes de enero del año de la elección, los consejos distritales sesionarán para dar inicio a sus actividades. **Art. 117 del CIPEEP.**

En el mes de enero del año de la elección, el Consejo General sorteará un mes del calendario que, junto con el que siga en su orden, serán tomados como base para la insaculación de los nombres de los ciudadanos que, nacidos en esos meses, podrán integrar las casillas. **Art. 252 del CIPEEP.**

* Código de Instituciones y Procesos Electorales del Estado de Puebla.

2013



Instituto Electoral del Estado

Boulevard Atlixco 2103 Col. Belisario Domínguez, Puebla, Pue.
Tel. 01(222) 303 11 00 ext. 1213

www.ieepuebla.org.mx

Efemérides Cívicas Poblanas

E n e r o

1
1887. Se suprime el servicio fiscal de las garitas, que en cada salida principal de la ciudad cobraban las alcabalas y luego los impuestos de peaje de mercaderías. Subsisten parcialmente las garitas del Sur (11 Sur y 35 Poniente) y la del Sureste (Calzada Sánchez Pontón y 12 Sur).

1954. José Ángel Cenicerós, Secretario de Educación Pública Federal, inaugura el Centro Escolar Venustiano Carranza, en la ciudad de Tehuacán, Pue.

1957. Con el último informe de gobierno del gobernador Rafael Ávila Camacho, se inaugura el Centro Escolar Niños Héroes de Chapultepec, en la ciudad de Puebla.

1967. Adaptado en la ex hacienda El Batán, se inaugura el Hospital Psiquiátrico, Dr. Rafael Serrano, dependiente de los Servicios de Salud del Estado.

3
1985. Se crea el Colegio de Puebla, institución descentralizada para estudios de posgrado que aporten conocimientos para beneficio del Estado de Puebla.

5
1688. Muere en la ciudad de Puebla la famosa Catarina de San Juan, originalmente princesa Mirra, quien secuestrada por piratas fue vendida como esclava y llegada en tal calidad a Puebla, donde se convirtió en una mezcla extraña de taumaturga y leyenda, conocida como La China Poblana.

1901. Visita Puebla el presidente de la República, general Porfirio Díaz. Se le recibe con arcos triunfales. Inaugura, entre otras cosas, el Palacio Municipal (no concluido) y la Avenida de la Paz (Hoy Juárez).

7
1929. Entre polémica, se reconoce el triunfo del candidato Leónidas Andrew Almazán y el Congreso (mayoritariamente almazanista) le toma protesta como gobernador del estado.

8
1828. Se imprime la primera estampa en el país, salida de una prensa mecánica litográfica construida un año antes por Agustín Valderrama, todo bajo el apoyo técnico del distinguido José Manzo y Jaramillo.

11
1772. Son sometidas al orden eclesiástico y a la reforma conventual, las religiosas dominicas de Santa Inés, quienes se habían revelado contra las disposiciones del obispo Fabián y Fuero. Se les conoció como las Monjas Apasionadas.

13
1955. Se inauguran simultáneamente: el Centro Escolar Presidente Francisco I. Madero, en la ciudad de San Andrés Chalchicomula o Ciudad Serdán, y el Centro Escolar Presidente Lázaro Cárdenas del Río, en la ciudad de Izúcar de Matamoros.

15
1995. Tiene lugar una más de las diversas remodelaciones del Paseo Bravo, parque emblemático de la época neoclásica, denominado alternativamente Paseo Nuevo, Alameda Nueva y antes cementerio de San Xavier.

17
1926. Dentro del conflicto religioso del país que repercute en Puebla, el gobernador del estado, Claudio N. Tirado, manda notificar por medio del Inspector General de Policía, que todos los sacerdotes católicos extranjeros deben suspender sus actividades eclesiásticas, y se les da un plazo de 48 horas para abandonar el territorio nacional.

18
1946. En la Convención Nacional del Partido Nacional Revolucionario (Antecedente del PRI), gana el cargo de presidente, el jefe de la delegación de Puebla, el general Rodolfo Sánchez Taboada.

20
1664. Un estruendo formidable despierta por la noche a los poblanos, es una exhalación volcánica del Popocatepetl, que no causó mayores daños, salvo el temor.

23
1899. Se funda en Puebla la Unión de Mecánicos, origen de lo que sería el poderoso Sindicato Nacional de Ferrocarrileros de la República Mexicana.

25
1881. Se instala la línea telegráfica entre la capital del estado y la ciudad de Cholula: don Agustín Mora envía el primer mensaje desde Cholula, contestándolo el general Juan N. Méndez en la capital del estado.

1934. Más de 20,000 obreros, campesinos y personas de todas las clases sociales, desfilan por las calles de la ciudad de Puebla para mostrar su simpatía al general Lázaro Cárdenas, candidato a la presidencia de la República por el Partido Nacional Revolucionario (PNR).

27
1857. Como resultado de la Reforma y de la nueva Constitución, se establece la ley del Registro Civil.

1913. El gobernador Nicolás Meléndez decreta la reglamentación y prácticas sociales de los alumnos, en las escuelas anexas al Instituto Normalista del Estado, hoy Benemérito Instituto Normal del Estado.

28
1629. Se funda el Colegio jesuita de San Idelfonso. Debido al alto nivel académico, logra que sus alumnos fueran admitidos en la Real y Pontificia Universidad de México.

30
1884. Muere en Veracruz, el ex gobernador de Puebla, general Juan Crisóstomo Bonilla, originario de Tetela de Ocampo.

31
1909. Se incendia el teatro Guerrero, ubicado dentro del edificio del Ayuntamiento.

1969. Con aportes de la Fundación William Jenkins, se entregan a la Universidad Autónoma de Puebla, las instalaciones de Ciudad Universitaria.



Instituto Electoral del Estado

2013

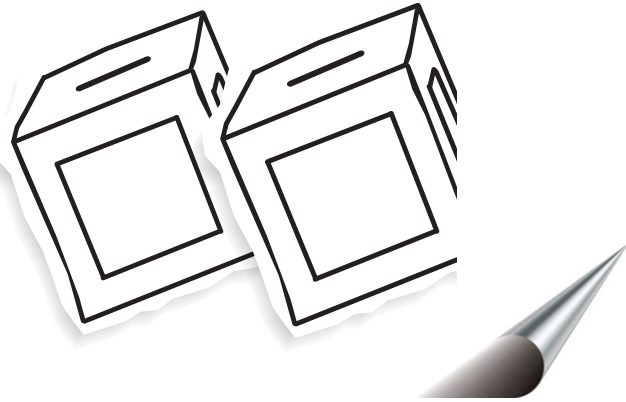

D	L	M	M	J	V	S
					1	2
3	4	5	6	7	8	9
10	11	12	13	14	15	16
17	18	19	20	21	22	23
24	25	26	27	28		

En el mes de febrero del año de la elección, los consejeros electorales y los secretarios de los consejos municipales serán designados por el Consejo General a propuesta de su Consejero Presidente. **Art. 130 del CIPEEP.**

En el mes de febrero del año de la elección, los consejos municipales iniciarán sus sesiones. **Art. 133 del CIPEEP.**

A más tardar en la segunda semana del mes de febrero del año de la elección, los consejos distritales designarán a un número suficiente de supervisores electorales y auxiliares electorales de capacitación electoral y de organización electoral. **Art. 152 del CIPEEP.**

Del primero al veinte de febrero del año en que deban celebrarse las elecciones, conforme al resultado obtenido en el sorteo del mes, los consejos distritales procederán a insacular del Listado Nominal integrado con los ciudadanos que obtuvieron su credencial para votar con fotografía al quince de enero del mismo año, a un diez por ciento de ciudadanos de cada sección electoral. **Art. 252 del CIPEEP.**

En el mes de febrero del año de la elección, el Consejo General sorteará las veintinueve letras que comprende el alfabeto, a fin de obtener la letra a partir de la cual, con base en el apellido paterno, seleccionará a los ciudadanos que integrarán las casillas. **Art. 252 del CIPEEP.**

2013



Instituto Electoral del Estado

Boulevard Atlixco 2103 Col. Belisario Domínguez, Puebla, Pue.
Tel. 01(222) 303 11 00 ext. 1213

www.ieepuebla.org.mx

Efemérides Cívicas Poblanas

Febrero

¹ 1913. Fecha oficial de entrega de poderes y toma de posesión de los gobernadores del estado de Puebla.

1913. Agustín del Pozo encabeza una rebelión al conocer que Juan Bautista Carrasco asumía la titularidad del gobierno de la entidad. Declara como capital del estado de Puebla a Tetela de Ocampo y se auto proclama gobernador. Es desconocido por el gobierno nacional maderista y por Juan Francisco Lucas, pieza clave para controlar la Sierra Norte de Puebla.

1930. Después de veinte años de abandono, se reabre el Teatro Guerrero, dentro del edificio del Ayuntamiento.

1937. Toma posesión como gobernador de la entidad el general Maximino Ávila Camacho, quien había sido jefe militar de Puebla.

1945. Se aumenta el periodo de gestión de los gobernadores del estado, de cuatro a seis años.

² 1953. Se inaugura el Centro Escolar Presidente Manuel Ávila Camacho en la ciudad de Teziutlán.

⁵ 1917. Con fundamento en la Constitución de los Estados Unidos Mexicanos, proclamada por don Venustiano Carranza, en Querétaro, desaparece la división político-territorial de distritos, al proclamarse el Municipio Libre. El estado de Puebla quedó integrado por 222 municipios.

⁶ 1956. Inicia la primera campaña estatal contra el paludismo, la cual fue un proyecto sanitario muy importante a nivel nacional reconocido por las siglas CNCP.

⁷ 1938. Se firma el pacto de no-agresión entre la Confederación de Trabajadores de México (CTM) y la Confederación Regional Obrera Mexicana (CROM). A la firma asisten el presidente de la República, general Lázaro Cárdenas, el gobernador del estado, general Maximino Ávila Camacho.

¹⁰ 1818. Nace en la ciudad de México don Guillermo Prieto, primer director del Instituto Normalista del Estado, miembro ilustre del gabinete juarista, durante la Intervención Francesa. Representó a Puebla en el Congreso Constituyente de 1856-1857. Notable escritor, crítico y fundador, junto con don Ignacio Ramírez, del periódico satírico: Don Simplicio.

1905. Abre sus puertas la actual sede del Palacio Legislativo, originalmente construido como teatro de un colegio católico. Destaca la decoración mudéjar o morisca en la parte externa del patio.

1911. Dadas las circunstancias políticas que habían trastornado el orden establecido, se emite la disposición de restablecer la pena de muerte en el estado. Firman por el Congreso Juan Crisóstomo Bonilla, Ernesto Solís y José María Lobato.

¹¹ 1928. El gobernador del estado Donato Becerra Izquierdo, eleva a la categoría de municipios las poblaciones de Necaxa, Esperanza, Saltillo Lafragua y Francisco Altepexi.

¹⁴ 1925. Se declara alcalde de Puebla a Gonzalo Bautista Castillo, quien antes había sido diputado de la XXV Legislatura local.

1950. El Congreso del Estado acuerda que el municipio de Ignacio Zaragoza deberá anexarse al municipio de Puebla, en calidad de junta auxiliar, debido a que por el crecimiento de la ciudad ya estaba dentro de sus límites.

¹⁶ 1965. Se ultimaron los detalles del proyecto para la instalación en Puebla de la planta automotriz Volkswagen. Siendo hoy una realidad, esta industria cumple las expectativas operando como detonador del desarrollo poblano y generando miles de empleos directos e indirectos.

¹⁷ 1942. El presidente de la República, general Manuel Ávila Camacho inaugura el observatorio Astrofísico Nacional de Tonantzintla y también el Congreso de Astrofísica.

¹⁹ 1824. Nace en la ciudad de Puebla, Pue., el destacado médico y educador Gabino Barreda.

²⁰ 1977. El Comité Binacional del Proyecto GTM, selecciona, en el estado, al volcán Sierra Negra, localizado en el Parque Nacional Pico de Orizaba, para instalar el radiotelescopio más grande y preciso del mundo, que servirá para detectar radiación proveniente del universo. El proyecto científico binacional México-Estados Unidos de América que coordinan el Instituto Nacional de Astrofísica, Óptica y Electrónica (INAOE) y la Universidad de Massachussets, es el más importante en la historia científica de México, por sus alcances científicos y tecnológicos, así como por la inversión implicada.

2012. El artículo 201 del Código de Instituciones y Procesos Electorales del Estado de Puebla se reformó por Decreto, para quedar así: "A fin de promover la equidad entre géneros en la vida política del Estado, en ningún caso podrán postular a cargos de elección popular, un porcentaje menor al treinta por ciento con fórmulas de candidatos de un mismo género, para integrar el Congreso del Estado y los Ayuntamientos de la entidad".

²¹ 1587. Es nombrado don Melchor de Covarrubias como patrono y fundador del Colegio del Espíritu Santo de la Compañía de Jesús. Esta institución educativa es el antecedente de la Benemérita Universidad Autónoma de Puebla (BUAP).

²² 1915. Como signos de la nueva etapa revolucionaria, son descubiertas por autoridades civiles y militares las primeras placas de la nueva nomenclatura de las calles de Puebla. Con ello, se cambian las viejas denominaciones de leyendas, edificios, personajes u oficios, por nombres en honor de los próceres de la historia patria reciente. Dos años después cambiarán nuevamente por las actuales.

²⁷ 1935. Se inaugura la escuela Secundaria Socialista Venustiano Carranza, dirigida primeramente por el doctor Manuel Cano.

1945. La avenida llamada del Ayuntamiento, cambia su nombre por el de Maximino Ávila Camacho. Este nombre fue cambiado en 1999, por el de Juan de Palafox y Mendoza.

²⁸ 1767. Es consagrado el magnífico templo del Espíritu Santo, que se conoce con el nombre de La Compañía de Jesús. Esta obra es testimonio patente del auge alcanzado por la orden de los jesuitas.

1991. Se inaugura el Museo Amparo, con la presencia del presidente Carlos Salinas de Gortari y de don Manuel Espinosa Yglesias. El recinto contiene un valioso acervo de arte mexicano prehispánico, virreinal y contemporáneo.



Instituto Electoral del Estado

2013

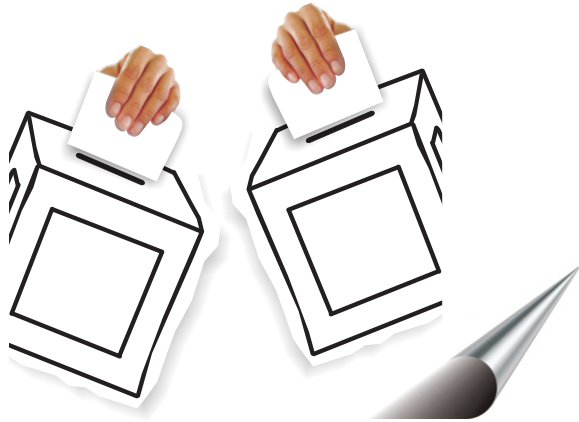

D	L	M	M	J	V	S
					1	2
3	4	5	6	7	8	9
10	11	12	13	14	15	16
17	18	19	20	21	22	23
24	25	26	27	28	29	30
31						

Del primero de marzo al treinta de abril del año de la elección, se convocará a los ciudadanos que resulten insaculados para que asistan a un curso de capacitación. **Art. 252 del CIPEEP.**



Efemérides Cívicas Poblanas

Marzo

1
1815. Es fusilado por orden del virrey Calleja, don José Luis Rodríguez Alconedo, quien se había afiliado a las tropas de José Ma. Morelos y Pavón en la guerra de independencia y más tarde a las de Ignacio López Rayón. Se trata de uno de los más reconocidos y polifacéticos artistas de su tiempo. Gran pintor, orfebre y escultor.

3
1916. Entra en vigencia la Ley del Municipio Libre. En ella se elimina la figura de concejal que se cambia por la de regidor. El antiguo nombre de alcalde es sustituido por el de presidente municipal.

7
2000. Se firma el convenio de Coordinación para la descentralización de los servicios de educación para adultos, celebrados entre las Secretarías de Educación Pública, de Hacienda y Crédito Público, de Contraloría y Desarrollo Administrativo y el Instituto Nacional para la Educación de los Adultos, y el Estado de Puebla.

7
1847. Muere don Esteban de Antuñano, padre de la industria textil mexicana e iniciador de la industrialización, quien había tenido una gran actuación en la industria poblana de hilados y tejidos de algodón, y una gran influencia sobre la orientación económica de México. Fue sepultado en la capilla ochavada del convento del Carmen, de la ciudad de Puebla.

7
1958. Se crea la Junta de Mejoramiento Moral, Cívico y Material del Municipio de Puebla. El organismo paramunicipal estuvo vigente hasta que el Congreso local decreta su desaparición en 1994, con base en la inconstitucionalidad de su existencia.

8
1982. Se inaugura el Archivo Histórico y Biblioteca del Estado, cuyas instalaciones se encuentran en el Centro Cultural Poblano, antes Penitenciaría y originalmente Colegio de San Xavier.

12
1812. Nace en Amozoc, Puebla, Ignacio Comonfort, militar y político liberal quien luchó contra los invasores franceses y norteamericanos. Participó en su carácter de presidente de la república en la promulgación de la Constitución de 1857.

15
1552. Se funda el pueblo de Tecuihyotepetzintlan (lugar donde llueven piedras como granizo), hoy Teziutlán.

16
1660. Siendo virrey el duque de Albuquerque y monarca de España Felipe IV, le son conferidos a la actual Tehuacán, el nombre de Nuestra Señora de la Concepción de Tehuacán con el título de ciudad de indios y su escudo de armas.

2013. Inicia la Feria de las Flores en Huauchinango.

19
1823. La antigua Intendencia de Puebla se adhiere formalmente a la República, quedando como estado con el mismo nombre.

1824. Se instala formalmente el Congreso Constitucional del Estado de Puebla, cuyos decretos son firmados con el lema, Dios y libertad.

1912. En plena revolución, el general Emiliano Zapata declara a Petlalcingo, Puebla, como la segunda capital del estado y designa como gobernador a Jesús "Tuerto" Morales, sin que esto sea reconocido oficialmente.

20
1532. Se expide la Cédula Real, que concedió el título de ciudad a la Puebla de los Angeles.

24
1829. Nace Ignacio Zaragoza, en la Bahía del Espíritu Santo, Texas (Entonces parte integral del estado de Coahuila); el más destacado militar de su tiempo, comandante en jefe del Ejército de Oriente. Triunfador contra la intervención extranjera, en la Batalla del 5 de Mayo de 1862 en la ciudad de Puebla.

26
1820. Nace en la ciudad de Puebla el general Miguel Cástulo Alatríste, quien fue alcalde de Puebla, diputado y gobernador del Estado. Fue el abuelo materno de los hermanos Serdán: Carmen, Aquiles, Natalia y Máximo.

1936. La legislatura reforma la Ley Electoral de 1920 y otorga derecho de voto a las mujeres para las elecciones municipales. Las mujeres podían votar aunque no estuviesen empadronadas.

1982. Se concluye la Carretera Interserrana, que comunica la Sierra Norte de oriente a poniente.

30
1531. Inicia el proyecto para la fundación de la Puebla de los Angeles.



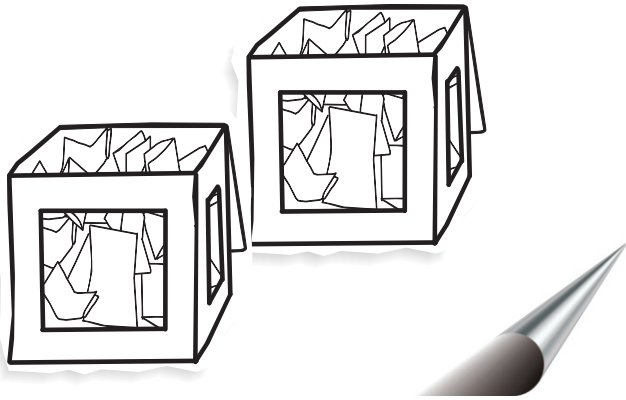

D	L	M	M	J	V	S
	1	2	3	4	5	6
7	8	9	10	11	12	13
14	15	16	17	18	19	20
21	22	23	24	25	26	27
28	29	30				

Entre el uno de abril y el diez de mayo, los consejos distritales harán una relación de aquellos ciudadanos que, habiendo asistido a la capacitación correspondiente, no tengan impedimento alguno para desempeñar el cargo. **Art. 252 del CIPEEP.**

Durante la tercera semana del mes de abril del año de la elección se registrarán los candidatos a gobernador, a diputados por ambos principios y a miembros de ayuntamientos ante los órganos competentes. **Art. 206 del CIPEEP.**

2013



Instituto Electoral del Estado

Boulevard Atlixco 2103 Col. Belisario Domínguez, Puebla, Pue.
Tel. 01(222) 303 11 00 ext. 1213

www.ieepuebla.org.mx

Efemérides Cívicas Poblanas

A b r i l

²
1767. Carlos III y sus ministros acuerdan la expulsión de los jesuitas de España y sus dominios, así como la posterior enajenación de sus cuantiosos bienes.

1813. Nace en la ciudad de Puebla, el notable estadista, destacado abogado y distinguido diplomático, José María Lafragua.

1867. Triunfa y toma la ciudad de Puebla, el general don Porfirio Díaz, después de 27 días de sitio. Es la derrota definitiva de los imperialistas.

1891. Se inaugura el edificio de la Penitenciaría del estado, construida según los planos del arquitecto don José Manzo, quien los traza después de estudiar las mejores estructuras extranjeras similares de la época. El mencionado edificio es el mismo que hoy ocupa el Centro Cultural Poblano.

1972. Se inaugura Africam Safari, conocido zoológico cimentado por el capitán Carlos Camacho Espíritu, está ubicado cerca de la presa de Valsequillo, a 17 kilómetros de la ciudad de Puebla. La fauna vive en libertad, hábitat benigno para su desarrollo y reproducción.

³
1984. Inician los trabajos de construcción del puerto aéreo de Huejotzingo.

⁹
1987. La Universidad Autónoma de Puebla recibe el título de Benemérita, por decisión del H. Congreso del Estado.

¹⁰
1919. Es asesinado el general Emiliano Zapata, jefe del Ejército del Sur y paradigma de los campesinos que lucharon bajo el lema de Tierra y Libertad. Su muerte causó gran duelo e indignación entre los campesinos del estado de Puebla.

¹³
1922. Froylán C. Manjarrez, gobernador interino del estado de Puebla, decide la construcción del camino entre las ciudades de Puebla y Atlixco y la carretera entre la población serrana de Zaragoza a Tecolulita, Ver.

1885. Se inaugura la Maternidad Haro y Tamariz, para mujeres menesterosas. Construida con el legado de don Luis Haro y Tamariz, cuya fortuna acumuló siendo propietario de una fábrica de hilados y tejidos. Hoy funciona en ese edificio el hospital de la Universidad Popular Autónoma del Estado de Puebla (UPAEP).

¹⁶
1531. Primera fundación de Puebla de los Ángeles por el ilustre fray Toribio de Benavente Motolinía, don Juan de Salmerón, miembro de la Segunda Audiencia y de treinta y tres vecinos o cabezas de familia, españoles todos.

1690. Consagración por don Manuel Fernández de Santa Cruz y el dominico fray Juan de Gorospe, de la Octava Maravilla del Nuevo Mundo: la famosa capilla del Rosario, del convento de Santo Domingo, gema del arte colonial en Puebla.

¹⁷
1534. El Cabildo formaliza los acuerdos sobre la traza de la ciudad de Puebla de los Ángeles, consolidando así la segunda fundación y asiento.

¹⁸
1649. El ilustrísimo obispo de Puebla, don Juan de Palafox y Mendoza, consagra la Catedral de Puebla. La obra llevaba ya 74 años de construcción ya que fue iniciada en 1575.

1922. Se inician los trabajos de embellecimiento de la avenida La Paz (hoy avenida Juárez) con la pretensión de convertirla en un paseo similar a la avenida Reforma de la Ciudad de México.

²⁴
1917. Nace en Tlatlauquitepec el doctor Ernesto de la Torre Villar, abogado, escritor e historiador, miembro de número de la Academia Mexicana de la Historia y de la Sociedad Mexicana de Geografía y Estadística.

²⁵
1732. Es finalmente colocada en su travesaño de la torre norte de la catedral poblana, la gigantesca campana de casi nueve toneladas, conocida como Santa María de la Concepción, pero más popularmente como Doña María. Este hecho dio lugar a la leyenda de que la subieron los ángeles esa madrugada.

1863. El gobernador y comandante militar del estado de Puebla, general Fernando M. Ortega, decreta que la villa de Zacapoaxtla sea elevada a la categoría de ciudad.

1957. Se integra el Patronato Estatal para encausar la campaña permanente de alfabetización en el estado, que daría cumplimiento a la ley promulgada el 21 de agosto de 1944, expedida por el régimen presidencial de Manuel Ávila Camacho para erradicar el analfabetismo, considerado como rémora y lastre para el desarrollo del país.

²⁸
1843. Muere en Puebla el canónigo y deán de la catedral de Puebla: don Miguel Ramos Arizpe natural de Coahuila, quien fue diputado por Puebla a las Cortes de Cádiz en 1812. Fue hábil patriota y político liberal, llamado padre del federalismo mexicano. Fue uno de los primeros defensores de la libertad de imprenta.

²⁹
1759. Nace en Puebla don José Manzo y Jaramillo. Notable arquitecto y pintor, remodelador de la catedral y de otros templos en la ciudad. Introdutor de las primeras máquinas modernas para litografía en México.

³⁰
1912. Francisco I. Madero como presidente de la República, efectúa el primer reparto de tierras, restituyendo al pueblo de Ixcamilpa, entonces parte del municipio de Chiautla, las tierras que eran de los campesinos. Firman el acta, entre otros los hermanos Emiliano y Eufemio Zapata.



Instituto Electoral del Estado

2013

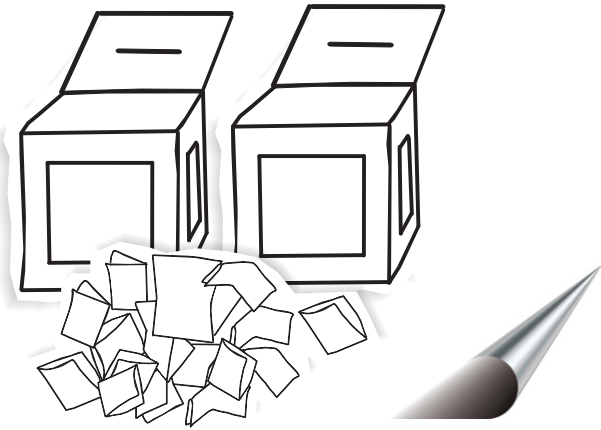

D	L	M	M	J	V	S
			1	2	3	4
5	6	7	8	9	10	11
12	13	14	15	16	17	18
19	20	21	22	23	24	25
26	27	28	29	30	31	

A más tardar el 12 de mayo, los consejos distritales sortearán a los ciudadanos que integrarán las casillas. **Art. 252 del CIPEEP.**

Amás tardar el 14 de mayo los consejos distritales integrarán las casillas con los ciudadanos seleccionados, conforme al procedimiento de ley, y determinarán según su escolaridad las funciones que cada uno desempeñará en la casilla. **Art. 252 del CIPEEP.**

A más tardar el 17 de mayo, realizada la integración de las casillas, los consejos distritales, ordenarán la publicación de las listas de los miembros de las casillas para todas las secciones electorales en cada distrito, lo que comunicarán al Consejo General. **Art. 252 del CIPEEP.**

2013



Instituto Electoral del Estado

Boulevard Atlixco 2103 Col. Belisario Domínguez, Puebla, Pue.
Tel. 01(222) 303 11 00 ext. 1213

www.ieepuebla.org.mx

Efemérides Cívicas Poblanas

Mayo

¹ 1945. Para conmemorar el Día del Trabajo, en Puebla inicia sus labores el Instituto Mexicano de Seguro Social (IMSS).

1961. Nace el movimiento de Reforma Universitaria con la ocupación del edificio Carolino. Algunas de sus demandas son: introducción de métodos de enseñanza modernos; democratización de la estructura administrativa; una mayor influencia de los estudiantes en la toma de decisiones; educación laica y la remoción del rector y de algunos grupos estudiantiles.

1973. Tiene lugar un enfrentamiento violento entre la policía y los estudiantes poblanos, cuyo resultado es de cinco personas muertas, cuatro de ellas estudiantes. El incidente y escándalo mayúsculo provocó la renuncia, días más tarde, del gobernador del estado don Gonzalo Bautista O'Farril.

⁵ 1862. Resonante victoria del ejército mexicano al mando del general Ignacio Zaragoza, sobre las armas francesas invasoras de México. La batalla tiene lugar durante todo el día desde las fortificaciones de Loreto y Guadalupe que resguardaban la entrada a la ciudad de Puebla. Ahí se cubren de gloria las armas nacionales.

1882. Se instala el telégrafo entre Puebla y Atlixco.

1913. Se inauguran las instalaciones monumentales del mercado de La Victoria. Con este acto se intenta que el nombre del mercado se asocie a la gesta de 1862 en Loreto y Guadalupe, aunque originalmente llevaba el apelativo por el general Guadalupe Victoria, primer gobernador militar de Puebla.

1948. Se inaugura el sanatorio El Portalillo, en la avenida 8 Oriente y 6 Norte. Edificio que es adaptado para mejorar los servicios generales de hospitalización a la población asegurada, en relación con la atención que se podía brindar en las instalaciones del IMSS de la Calle 5 de Mayo 1008.

1954. Se estrena oficialmente la nueva estación de Ferrocarriles Nacionales de México en Puebla, con un costo de 15 millones de pesos.

1962. Se inaugura la autopista México-Puebla.

1988. Se inaugura la Central de Autobuses de Puebla (CAPU) lo cual imprime un avance en la modernidad a los servicios de la ciudad.

2003. Se inaugura Imagina, Museo interactivo Puebla. Este museo es concebido como un espacio recreativo y de aprendizaje para niños.

⁹ 1572. Camino a la ciudad de México, llegan a Puebla los padres jesuitas, primeros educadores profesionales, encaminando sus servicios a la juventud criolla y mestiza. Con el tiempo fundarán en Puebla seis colegios de gran prestigio.

¹⁰ 1911. Emulando una celebración ya popular en los Estados Unidos, el periodista fundador del diario Excelsior, el poblanos don Rafael Alducín, instituye el Día de las Madres.

¹² 1779. Nace don Juan Nepomuceno Troncoso considerado como el precursor del periodismo en Puebla. Él es el fundador de La Abeja Poblana, el primer periódico de la ciudad de Puebla de los Ángeles.

1833. Sube al poder Antonio López de Santa Ana, acontecimiento por el cual algunos poblanos mostraron inmenso regocijo. En su visita a la ciudad, para recibir al general, se canta un Te Deum en la catedral y el Congreso lo declara Libertador del estado.

¹⁵ 1847. Un regimiento norteamericano al mando del general Worth, ocupa la ciudad de Puebla y el gobernador Rafael Izunza ordena que los poderes estatales se trasladen a Atlixco.

2013. Inicia la Feria del Nopal en San Andrés Cholula.

²⁰ 1920. Es asesinado el general Venustiano Carranza, presidente de México, en el caserío de Tlaxcalantongo. El crimen estuvo a cargo de un grupo de soldados rebeldes al mando del coronel Rodolfo Herrero. Siempre se ha sospechado de altos jefes militares en el hecho.

²⁴ 1847. El general Winfield Scott se apodera de la ciudad de Puebla. Acababa de vencer a Santa Anna en Cerro Gordo y su destino era la capital de la República.

³¹ 1881. Se aprueba la compra del alumbrado de gas de trementina. Hasta entonces, Puebla había sido una de las pocas ciudades alumbrada con farolas de aguarrás.

1890. Se inaugura el tramo del ferrocarril interoceánico entre Atlixco e Izúcar de Matamoros.



Instituto Electoral del Estado

2013

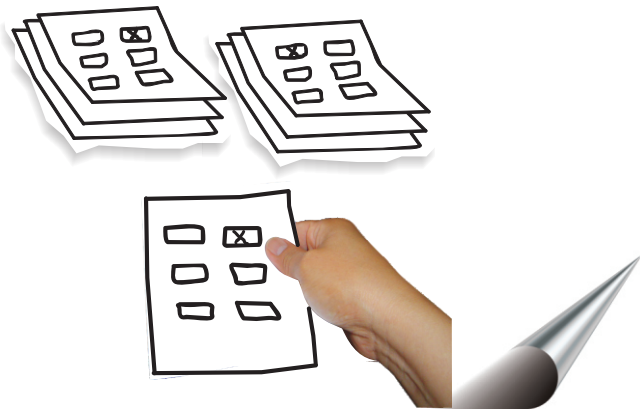

D	L	M	M	J	V	S
						1
2	3	4	5	6	7	8
9	10	11	12	13	14	15
16	17	18	19	20	21	22
23	24	25	26	27	28	29
30						

El segundo domingo de junio del año de la elección, el consejero presidente del consejo distrital, mandará publicar en el municipio o municipios en que estén comprendidas, las casillas que se instalarán, numeradas progresivamente, así como los nombres de los ciudadanos designados para integrarlas. **Art. 251 del CIPEEP.**

Además tardar en el mes de junio del año de la elección los ayuntamientos de los municipios de la entidad, deberán remitir al Consejo General la relación de lugares de uso común. **Art. 232 del CIPEEP.**

2013



Instituto Electoral del Estado

Boulevard Atlixco 2103 Col. Belisario Domínguez, Puebla, Pue.
Tel. 01(222) 303 11 00 ext. 1213

www.ieepuebla.org.mx

Efemérides Cívicas Poblanas

J u n i o

- ¹
1992. Inicia sus labores el diario matutino Síntesis, periódico de Puebla.
1999. Siendo gobernador el licenciado Manuel Bartlett Díaz, se inaugura el Centro de Convenciones Puebla, instalado sobre lo que fueron las fábricas textiles: La Guía, La Esperanza, La Mascota y La Pastora, todo ello en lo que fuera el antiguo convento de San Francisco al margen oriental del río del mismo nombre.
- ³
1535. Por acuerdo de la Segunda Real Audiencia, la encomienda de Tlaltlauquitepec pasa a ser corregimiento, siendo Alonso Cuello de las Casas, su primer corregidor.
1820. Comienza la publicación de La Abeja Poblana, el primer periódico en la ciudad de Puebla de los Ángeles, en el cual se publica el Plan de Iguala. Colecciones de este periódico, joya histórica del periodismo local, existen en las bibliotecas de esta ciudad, como la: Palafoxiana y José Ma. Lafragua.
- ⁴
1864. Maximiliano y Carlota arriban a Puebla, procedentes del puerto de Veracruz. Se alojan en la casa de campo del obispo Pablo Vázquez.
- ⁶
1834. Fallece don José María Calderón, quien fungió como primer gobernador constitucional del estado de Puebla. Sus restos se encuentran en la catedral de Puebla.
- ¹⁰
1907. Fallece en la ciudad de Puebla, don José Luis Bello y González, gran mexicano, patriota y uno de los coleccionistas más importantes de su tiempo. Las galerías que dejó como herencia a la ciudad, hoy museo José Luis Bello y González, contaba ya, al momento de su deceso, con 325 obras de autores españoles, franceses, italianos, alemanes, belgas y holandeses. Hoy tiene más de tres mil.
- ¹⁴
1956. Se inauguran las instalaciones de la Fundación Gabriel Pastor.
1974. Se dio a conocer al público, que la miseria de la zona de Xonaca propicia la epidemia de sarna detectada, además de que padecía los estragos de la delincuencia.
- ¹⁵
1999. La ciudad de Puebla es sacudida por un sismo de alta intensidad que provoca la afectación de muchos inmuebles, algunos de gran importancia histórica como las iglesias que sufrieron fracturas en bóvedas y cúpulas.
- ¹⁷
1966. Se inaugura la primera Escuela Técnica de Aprendizaje de la Volkswagen de México. Con el tiempo esta escuela ha llegado a convertirse en uno de los centros de enseñanza mecánico automotriz más importantes de América.
- ²⁰
1761. Nace el pintor y patriota insurgente, don José Luis Rodríguez Alconedo. Los tres últimos cuadros que quedan de él son: su autorretrato, uno de los mejores pasteles del mundo y una de las obras maestras de la pintura mexicana; el retrato de La señora Hernández Moro y el de Una dama con su hijo.
- ²¹
1944. El gobernador del estado Gonzalo Bautista Castillo, inaugura el museo José Luis Bello y González, basado en la importante colección pictórica del mecenas poblano, que por decreto del ejecutivo emitido el día dos de junio del mismo año se declara Monumento Artístico del Estado.

- ²²
1869. Nace en Puebla Mariano José Bello, coleccionista que crea la galería que hoy lleva su apellido. La colección está formada con piezas heredadas de su padre y otras compradas por él mismo.
- ²⁴
1600. Nace en Fitero, Navarra, España, don Juan de Palafox y Mendoza, quien llega a ser obispo de Puebla de los Ángeles y uno de los hombres más prominentes del virreinato.
- ²⁵
1767. La tropa al mando del intendente de la ciudad de Puebla, Francisco Javier Machado se presenta en el Colegio del Espíritu Santo quien ordena que se reúnan todos los miembros de la comunidad jesuita, incluyendo a los enfermos; son desalojados en la madrugada y enviados hacia el puerto de Veracruz para ser embarcados rumbo a España.
1856. Se expide la Ley Lerdo, para la desamortización de fincas rústicas y urbanas de las corporaciones civiles y religiosas, contra la cual protestó el presbítero Ángel Alonso y Pantiga, gobernador de la Mitra de Puebla.
- ²⁶
1906. Corre el primer tren de Oriental a Teziutlán.
- ²⁷
1941. Se constituye en Puebla el Centro Patronal, adherido a la Confederación Patronal de la República Mexicana (COPARMEX).



Instituto Electoral del Estado

2013



D	L	M	M	J	V	S
	1	2	3	4	5	6
	8	9	10	11	12	13
14	15	16	17	18	19	20
21	22	23	24	25	26	27
28	29	30	31			

El primer domingo de julio, en punto de las siete horas con treinta minutos, los ciudadanos nombrados como Presidente, Secretario y Escrutadores propietarios de las casillas y los representantes de los partidos políticos o de las coaliciones, en su caso, deberán reunirse en el lugar aprobado para la ubicación de la casilla, a fin de preparar y organizar el material y documentación electoral para la recepción de la votación. **Art. 272 del CIPEEP.**

En el mes de julio, el miércoles siguiente al día de la elección se realizarán los cómputos municipales y distritales. **Arts. 311 y 313 del CIPEEP.**

En el mes de julio, el domingo siguiente a la elección, el Consejo General realizará el cómputo de la elección de gobernador, diputados de representación proporcional y regidurías. **Art. 315 del CIPEEP.**

2013



Instituto Electoral del Estado

Boulevard Atlixco 2103 Col. Belisario Domínguez, Puebla, Pue.
Tel. 01(222) 303 11 00 ext. 1213

www.ieepuebla.org.mx

Efemérides Cívicas Poblanas

Julio

2
1820. Nace en Tetela de Ocampo, don Juan N. Méndez, presidente de México de 1876 a 1877. Fue uno de los patriotas luchadores en la batalla del 5 de mayo de 1862.

1902. Ante la expectación de los poblanos, circula por primera vez por las calles de la ciudad un automóvil con motor de vapor marca Lincoln, propiedad de don Francisco de Velasco Almendaro quien fue presidente municipal.

4
1936. Se realizan elecciones locales y federales. Por primera vez en la historia las mujeres emitieron su voto para los cargos municipales.

1963. Inicia sus labores el diario matutino El Heraldo de México, que pronto tendría su versión local en Puebla.

2010. Se realizan elecciones locales para elegir a miembros de los ayuntamientos, renovar el Congreso del Estado y al gobernador. En este último cargo resultó triunfador el Lic. Rafael Moreno Valle.

5
1740. Se presenta ante el cabildo angelopolitano la bula del Papa Clemente XII, en la cual autoriza que el beaterio de Santa Rosa se erigiera en convento dominico, dedicado a la primera santa americana.

1911. Ante la notable falta de abogados, dedicados a defender las causas de los más necesitados, en el estado de Puebla, se expide un decreto que reglamentaba la Ley Orgánica Judicial, disponiendo la creación en la ciudad de una oficina denominada Defensoría de Pobres.

1955. Se inaugura el puente de la 25 Oriente que unía el fraccionamiento Bella Vista con la colonia El Carmen.

12
1863. Se promulga el imperio en Puebla y se proclama que el monarca sería el Archiduque de Austria, Fernando Maximiliano.

15
1979. Muere el licenciado Gustavo Díaz Ordaz. Se graduó como abogado en la Universidad de Puebla, catedrático y vicerrector de la misma, secretario general en el gobierno de Maximino Ávila Camacho y senador de la República. Fungió como oficial mayor de la Secretaría de Gobernación y el 1 de diciembre de 1964 asumió la presidencia de México.

16
1718. Nace en Puebla el historiador, don Mariano Fernández de Echeverría y Veytia, autor de la célebre Historia de la fundación de la ciudad de Puebla de los Angeles y de otros libros fundamentales.

1894. Nace en Teziutlán, Puebla, Vicente Lombardo Toledano. Es uno de los grandes ideólogos de la época posterior a la Revolución Mexicana. Fue gobernador del estado. El gobierno de la República Española le otorgó la condecoración de la Orden de Isabel la Católica.

18
1821. En la lucha por la independencia de nuestro país pone sitio a la ciudad de Puebla don Nicolás Bravo, quien exigía la rendición y la salida del país a las tropas españolas.

1909. En la casa ubicada en la actual 12 Poniente 117, se forma el club denominado Luz y Progreso, cuyo primer presidente fue don Aquiles Serdán. Esta organización política a la postre apoyaría el Plan de San Luis y la candidatura de Francisco I. Madero.

20
1538. El emperador Carlos V y su madre la reina doña Juana de Castilla, conceden el Escudo de Armas a la ciudad de Puebla de los Angeles.

1972. Es acribillado el arquitecto Joel Arriaga Navarro, destacado universitario, luchador social y director de la Preparatoria Benito Juárez. Murió pocas horas después.

22
1642. Después de su breve cargo de virrey, retorna a la ciudad de Puebla Juan de Palafox y Mendoza. La sociedad le brinda una espléndida recepción para después acompañarlo a la ceremonia religiosa donde toma posesión del obispado.

23
1955. Se inaugura la Escuela Hogar para Ciegos ubicada en la cerrada de Francisco Neve número 2301, en la capital del estado.

24
1919. El gobernador Alfonso Cabrera, clausura el Colegio del Estado. Justifica su resolución diciendo que en el establecimiento se hacía labor sediciosa, se redactaban artículos con lenguaje soez y se mantenía correspondencia con jefes rebeldes. La reapertura se produce el 4 de noviembre del mismo año.

26
1821. Iturbide proclama en Puebla, por primera ocasión en el territorio de la Nueva España, el triunfo del ejército insurgente y la proscripción de la monarquía.

31
1556. Muere San Ignacio de Loyola, quien funda la Compañía de Jesús, la cual llegó a Puebla en 1572, a quien se le debe la fundación de los primeros colegios de estudios superiores en Puebla.



Instituto Electoral del Estado

2013

Agosto

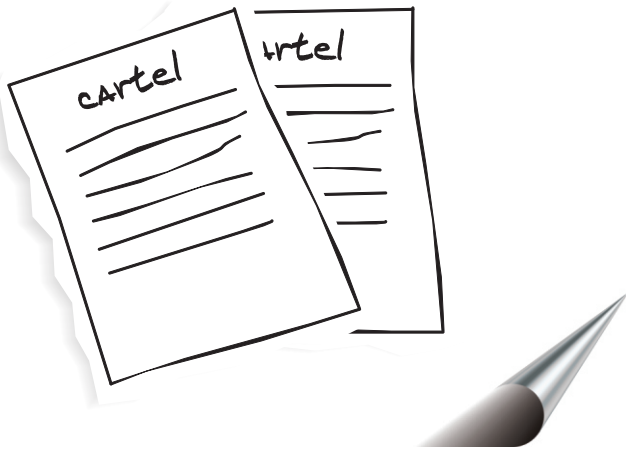

D	L	M	M	J	V	S
				1	2	3
4	5	6	7	8	9	10
11	12	13	14	15	16	17
18	19	20	21	22	23	24
25	26	27	28	29	30	31

En un plazo no mayor de 30 días posteriores a la jornada electoral los partidos políticos deberán retirar su propaganda. **Art. 235 del CIPEEP.**

2013



Instituto Electoral del Estado

Boulevard Atlixco 2103 Col. Belisario Domínguez, Puebla, Pue.
Tel. 01(222) 303 11 00 ext. 1213

www.ieepuebla.org.mx

Efemérides Cívicas Poblanas

Agosto

¹ 1821. Hace su entrada triunfante a la ciudad de Puebla, el Ejército de las Tres Garantías, con Agustín de Iturbide al frente.

1938. Maestros rurales de numerosos poblados de la Sierra Norte suspenden temporalmente sus clases por los atentados que realizan los descontentos, a causa de la enseñanza socialista.

² 1882. Se inaugura la línea telegráfica que comunicaba a la villa de Tlatlauquitepec con las ciudades de Puebla y México.

³ 1961. Estudiantes universitarios incendian el edificio del periódico El Sol de Puebla, durante una manifestación en apoyo a la Revolución Cubana. Según los manifestantes, el diario mantenía una línea anticubana radical.

⁴ 1829. Con motivo de la independencia de México, el Congreso del Estado decreta la expulsión de los españoles del territorio poblanos.

1950. Por acuerdo de la XXXVII Legislatura se le agrega al nombre de la ciudad de Puebla de Zaragoza, el título de Heroica.

⁵ 1906. Por la presión que ejercían las autoridades sobre la clase trabajadora, un obrero de la fábrica textil La Constancia llamado Rafael Rosete, proclama: "Queremos que cesen para siempre las vejaciones y arbitrariedades de que somos víctimas a diario por parte de la avaricia, y que la remuneración del trabajo sea suficiente para subvenir a nuestras imperiosas necesidades..."

⁶ 1934. Se clausura la fábrica textil de Atencingo, según la resolución de la Secretaría de Hacienda. Los obreros piden la intervención del gobernador para evitar la suspensión de labores de 4,500 hombres.

⁸ 1880. Se inaugura la línea ferroviaria de Puebla a Cholula.

⁹ 1569. Muere en la ciudad de México el ilustre fray Toribio de Benavente, Motolinía. Fue el fundador de la Puebla de los Ángeles, defensor de los indios, cronista e historiador notable de la Nueva España. Funda y traza la ciudad de Puebla.

¹¹ 1939. Se inaugura el Cine Reforma, de estilo *art deco*, situado en la avenida Reforma y 5 Norte. El constructor fue José Fernández y el propietario Gabriel Alarcón.

¹⁵ 2013. Inicia la Feria de la Manzana en Zacatlán.

²¹ 1948. Muere en la ciudad de Puebla, la combatiente revolucionaria y precursora del movimiento armado de 1910: doña Carmen Serdán Alatraste.

²³ 1833. Las preocupaciones de las autoridades gubernamentales en torno a la insalubridad y la epidemia de cólera *morbus*, son determinantes en la ejecución de la obra del cementerio de San Javier, inaugurado en esta fecha y clausurado pocos años después. Se tomaron en cuenta para tal caso, las características que debían tener las fosas, el tipo de construcción, ubicación de las tumbas, etcétera. Esta obra estuvo situada en lo que hoy es el Paseo Bravo.

1934. La cabecera municipal de San Andrés Chalchicomula, recibe la denominación de Ciudad Serdán en homenaje a los hermanos, Aquiles, Máximo y Carmen, quienes el 18 de noviembre de 1910 se levantaron en armas contra la dictadura, escribiendo la epopeya de la calle de Santa Clara.

1964. El Congreso del Estado aprueba la Ley sobre producción, introducción, transporte, pasteurización y comercio de la leche, derogada el 20 de diciembre del mismo año. Esta ley, desencadenó un movimiento popular de gran alcance, debido a que la pasteurización aumentaría el precio del producto.

²⁸ 1973. Un intenso temblor, causa daños graves en poblaciones de los estados de Puebla, Veracruz y Oaxaca.

³¹ 1887. Se promulga la primera Ley de Catastro en Puebla. Conforme a esta Ley, se ordena el deslinde de las propiedades públicas y particulares, la formación de planos, el avalúo de la propiedad y el establecimiento definitivo de las actas catastrales.



Instituto Electoral del Estado

2013

Septiembre

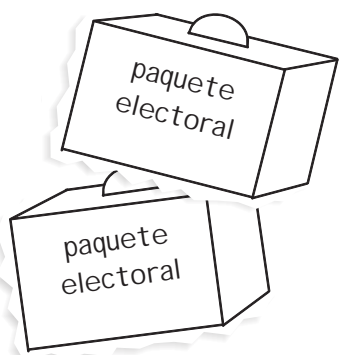

D	L	M	M	J	V	S
1	2	3	4	5	6	7
8	9	10	11	12	13	14
15	16	17	18	19	20	21
22	23	24	25	26	27	28
29	30					

El 22 de septiembre de 2000, se publica la reforma a la Constitución local, en la cual se suprime la facultad del Congreso del Estado para calificar la elección de gobernador; asimismo se considera la creación de un nuevo ordenamiento jurídico electoral denominado Código de Instituciones y Procesos Electorales del Estado de Puebla.

2013



Instituto Electoral del Estado

Boulevard Atlixco 2103 Col. Belisario Domínguez, Puebla, Pue.
Tel. 01(222) 303 11 00 ext. 1213

www.ieepuebla.org.mx

Efemérides Cívicas Poblanas

Septiembre

5
1646. Don Juan de Palafox y Mendoza dona su biblioteca particular para uso de los colegios por él fundados y reformados. Será la base bibliográfica de la famosa Biblioteca Palafoxiana.

6
1962. Se anexan al municipio de Puebla como juntas auxiliares, los entonces municipios de San Jerónimo Caleras, San Felipe Hueyotlipán, San Miguel Canoa, La Resurrección y San Francisco Totimehuacán.

8
1862. El general don Ignacio Zaragoza, muere de tifoidea en la ciudad de Puebla, a los 33 años de edad, apenas cinco meses después de su triunfo.

1950. Guillermo Haro descubre en el Observatorio de Tonanzintla, la explosión de tres grandes estrellas de la constelación Escorpión.

9
1927. El gobernador del estado, Donato Bravo Izquierdo comunica al presidente de la República la aprehensión del ex general Federico Córdova, presunto responsable del plagio de William Jenkins. Años después se sospechó de un autosequestro.

10
1899. Se inaugura en Atlixco la fábrica de hilados El León.

11
1862. Ante la muerte del general don Ignacio Zaragoza, el presidente Benito Juárez, decide que se añada el apellido del héroe a la ciudad, quedando como: Puebla de Zaragoza. Hubo protestas entre los vecinos.

14
1968. Tiene lugar un linchamiento instigado por el cura, en San Miguel Canoa. Las víctimas fueron trabajadores de la Universidad Autónoma de Puebla, erróneamente tomados como activistas del comunismo, cuando iban solamente de excursión a la Malinche.

16
1869. Se inaugura el ramal del Ferrocarril Mexicano, que unía la ciudad de Puebla con la estación de Apizaco, Tlaxcala.

1879. Se inaugura la Escuela Normal de Profesores, creada por el gobernador Juan Crisóstomo Bonilla sobre los proyectos del pedagogo Gustavo P. Mahr. Su primer director fue el literato liberal don Guillermo Prieto.

1885. Abre sus puertas la biblioteca José Ma. Lafragua, formada principalmente con libros de la colección legada por él mismo. Le pertenecen documentos antiguos de la Historia de México y otros libros de alto mérito, entre ellos, un incunable de Nüremberg, varias cédulas originales de los reyes de España, los procesos originales de José Ma. Morelos, Fray Servando Teresa de Mier y Francisco Xavier Mina; la colección Kingsborough y la obra de Francisco Hernández.

1927. El presidente general Plutarco Elías Calles, inaugura la carretera México-Puebla. Destacaban los enormes árboles sembrados a la vera, para proporcionar sombra y protección a los conductores.

18
1962. El presidente Adolfo López Mateos inaugura una gran obra de la industria eléctrica mexicana: el Sistema Hidroeléctrico en la presa de La Soledad, en Mazatepec, municipio de Tlatlauquitepec, Pue.

22
1966. Con dinero de la Fundación Jenkins, son indemnizados los dueños de los terrenos del ejido de San Baltasar Campeche, expropiados para construir la Ciudad Universitaria.

24
1983. La Compañía Nacional de Subsistencias Populares (CONASUPO), inicia los trabajos de descentralización administrativa con la creación de la primera delegación regional, que abarcó los estados de Puebla, Veracruz, Guerrero, Tlaxcala y Oaxaca.

28
1915. Se establece la Oficina Técnica del Trabajo del estado de Puebla, que se encargaría de instituir las bases para la organización del trabajo e intervendría como árbitro en las relaciones obrero patronales. Antecedente de la Junta de Conciliación y Arbitraje.

29
1938. Maestros rurales de la región de Chinantla, solicitan al gobernador Maximino Ávila Camacho garantías ante los atropellos que los descontentos con la educación socialista cometían contra ellos.



Instituto Electoral del Estado

2013

Octubre



D	L	M	M	J	V	S
		1	2	3	4	5
6	7	8	9	10	11	12
13	14	15	16	17	18	19
20	21	22	23	24	25	26
27	28	29	30	31		

Durante el mes de octubre del año anterior a la elección se acreditarán los partidos políticos nacionales. **Art. 31 del CIPEEP.**

2 de octubre de 2000, entra en vigor el marco jurídico denominado Código de Instituciones y Procesos Electorales del Estado de Puebla que reglamenta las obligaciones político electorales de los ciudadanos, los derechos, obligaciones y prerrogativas de los partidos políticos; la función estatal de organizar las elecciones, etc.

2013



Instituto Electoral del Estado

Boulevard Atlixco 2103 Col. Belisario Domínguez, Puebla, Pue.
Tel. 01(222) 303 11 00 ext. 1213

www.ieepuebla.org.mx

Efemérides Cívicas Poblanas

Octubre

1
1637. Por decreto expedido por el virrey don Lope Díez de Armendáriz, marqués de Cadereyta, las autoridades del Ayuntamiento de Puebla, ordenan a los tocineros que busquen un sitio fuera de la ciudad para trasladar sus porquerizas y mataderos, debido a que la plaza pública se caracterizaba por la suciedad existente.

1985. Se inaugura en la ciudad de Puebla el Centro Escolar José Ma. Morelos y Pavón.

2013. Inicia la Feria Nacional del Huipil y del Café en Cuetzalan.

2
2000. Se publicó en el Periódico Oficial del Estado el decreto que expide el Código de Instituciones y Procesos Electorales del Estado de Puebla.

4
1824. El Congreso Nacional expide la Constitución de la República, que establece el sistema federal y divide el país en 19 entidades, dándoles el nombre de estados. Puebla fue, desde luego, uno de éstos.

5
1999. El ejecutivo del estado declara estado de emergencia en la Sierra Norte, debido a las lluvias torrenciales que afectaron la infraestructura hidráulica, urbana y de comunicaciones, así como la actividad agrícola de la región. Decenas de comunidades de treinta municipios, sufrieron cuantiosas pérdidas. En Teziutlán se desgajaron cerros que cayeron sobre un complejo de viviendas.

6
1968. Previo a la Olimpiada de México, se inaugura el estadio Cuauhtémoc. El juego preliminar es entre el América y el Puebla; el estelar entre la selección mexicana contra la selección olímpica de Checoslovaquia.

8
1930. Apertura y acondicionamiento de la calzada 11 Sur que conectó al antiguo Instituto Normal del Estado, con la fábrica textil de Mayorazgo.

12
1978. Convocada por el Papa Juan Pablo II, comienzan en Puebla los preliminares para la III reunión de la Conferencia Episcopal Latinoamericana (CELAM). Se discute en ella la relación entre el marxismo, cristianismo y, la Teología de la Liberación, temas que emergieron en la reunión de Medellín, Colombia.

13
1917. Decreta el ejecutivo estatal la creación de la Junta de Conciliación y Arbitraje.

1955. Muere el ex presidente de México el poblanco: general Manuel Ávila Camacho.

15
1984. Se inaugura la línea telefónica que comunica a Tlatlauquitepec con la ciudad de Puebla.

2013. Inicia la Feria Regional del Aguacate en Atlixco.

17
1953. La Casa del Deán auténtica joya colonial del siglo XVI, que conserva las únicas pinturas murales de carácter civil de dicho siglo, fue salvada de ser destruida, ya que existía permiso de demolición para edificar un cinematógrafo. El cine se edificó, salvándose dos habitaciones originales. Hoy es un museo de sitio.

18
1574. Son inaugurados los Estudios Menores en el que llegaría a ser el Colegio Máximo de San Pedro y San Pablo.

20
1954. Se inaugura la planta hidroeléctrica dentro del sistema Necaxa. Asisten al acto el presidente Adolfo Ruiz Cortines y el gobernador Rafael Ávila Camacho.

21
1934. El presidente de la República, general Abelardo L. Rodríguez, entrega 170 títulos de propiedad en el pueblo de San Baltasar Campeche, hoy junta auxiliar del municipio de Puebla, e inaugura la escuela, a la que, en agradecimiento al gobernante, los pobladores del lugar le pusieron su nombre.

22
1933. Es asesinado el diputado federal Rafael Lara Grajales, presidente del comité directivo estatal del entonces Partido Nacional Revolucionario (PNR).

26
1910. Aquiles Serdán regresa de San Antonio, Texas (EU). Madero lo nombra comandante de las fuerzas revolucionarias en el estado de Puebla, bajo los términos del Plan de San Luis.

27
1537. Fecha en la que está datada la Cédula de Carlos V, por la que Cholula recibe el título de ciudad.

28
1862. Jesús González Ortega, general en jefe del Ejército de Oriente, declara a Miguel Cástulo Alatríste, Benemérito del Estado de Puebla.

1906. Se inaugura el primer salón cinematográfico de la ciudad de Puebla, situado en lo que hoy es la calle 2 Norte 200. Una de las primeras películas exhibidas ahí fue Un viaje a París.

2013. Inicia la Feria Nacional del Árbol y la Esfera en Chignahuapan.

30
1964. El gobernador Antonio Nava Castillo anuncia su retiro después de dos meses de intensa presión por parte de un movimiento popular contra la ley que obligaba a la pasteurización de la leche producida en el estado.



Instituto Electoral del Estado

2013

Noviembre

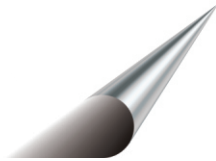

D	L	M	M	J	V	S
					1	2
3	4	5	6	7	8	9
10	11	12	13	14	15	16
17	18	19	20	21	22	23
24	25	26	27	28	29	30

En la segunda semana de noviembre del año anterior a la elección se inicia el proceso electoral. **Arts. 79, 186 y 189 del CIPEEP.**

En el mes de noviembre del año anterior a la elección podrán dar inicio las precampañas electorales de los partidos políticos. **Art. 200 bis del CIPEEP.**

Durante el mes de noviembre del año anterior a aquel en que inicie el Proceso Electoral Estatal Ordinario el Consejo General convoca a los grupos de ciudadanos que pretendan obtener el registro como partido político estatal. **Art. 32 del CIPEEP.**

15 de noviembre de 2000, se instaló el primer Consejo General del Instituto Electoral del Estado.

2013



Instituto Electoral del Estado

Boulevard Atlixco 2103 Col. Belisario Domínguez, Puebla, Pue.
Tel. 01(222) 303 11 00 ext. 1213

www.ieepuebla.org.mx

Efemérides Cívicas Poblanas

Noviembre

¹ 1918. Se contabilizan 3000 defunciones causadas por la epidemia de influenza española.

² 1876. Nace en Puebla, Aquiles Serdán, iniciador y mártir de la revolución maderista en nuestra entidad.

³ 2000. Se crea el Tribunal Electoral del Estado, como máxima autoridad jurisdiccional en materia electoral. Es el organismo de control constitucional local, autónomo e independiente, de carácter permanente, encargado de garantizar que los actos y resoluciones electorales se sujeten invariablemente al principio de legalidad.

⁶ 1916. Se instala el Tribunal de Justicia del Estado.

⁷ 2003. Se inaugura la polémica escultura de El ángel custodio, realizada por Sebastián. La obra colocada en la Calle 3 Oriente y Boulevard 5 de Mayo, tiene una altura de 20 metros y un peso aproximado de 100 toneladas.

¹⁰ 1938. El Congreso del Estado reforma la ley electoral, para que los plazos de la renovación de los poderes municipales se amplíen de uno a dos años.

¹¹ 1873. Nace en Puebla Carmen Serdán Alatríste, hermana de Aquiles y Máximo y con ellos, precursora de la Revolución Mexicana.

¹³ 1910. Se efectúa la reunión final para planear la rebelión en el estado de Puebla. La estrategia consistía en ocupar la ciudad de Puebla, liberar a los prisioneros maderistas y marchar hacia la capital de la República. Ya tomada la ciudad, se nombraría un Consejo de Gobierno encabezado por Felipe T. Contreras, Rafael P. Cañete, Benito Rousset, Alfonso G. Alarcón, Guillermo Gaona Salazar y Samuel A. Solís. El plan fracasó.

1953. Se establece el primer centro de inseminación artificial de ganado vacuno en Chipilo, Puebla.

2013. Inicia la Feria de la Rosa en Atlixco.

¹⁵ 1935. Son asesinados por grupos rebeldes de corte religioso, en los barrios de Teziutlán, los profesores Librado Labastida Navarrete, Carlos Pastrana Jiménez y Carlos Sáyo Hernández, por impartir educación socialista.

¹⁶ 1952. Se inaugura en Cholula el Centro Escolar Presidente Miguel Alemán, que fue el primero de su género en el Estado de Puebla.

2001. Se publica en el Periódico Oficial del Estado de Puebla, el decreto expedido por el H. Congreso del Estado por el cual se instituye el Himno al Estado de Puebla.

¹⁸ 1910. Desde la calle de la Portería de Santa Clara número 6, estalla la Revolución. Son allanadas las casas de Luis Blandinier, los hermanos Rousset y de la familia Serdán, donde los revolucionarios resisten los embates de la policía y el ejército de la dictadura.

2010. Entre el 18 y el 21 el festival internacional Vaniloquio lleva a cabo el tradicional concierto de campanas en San Pedro Cholula, que para esta edición estrena una obra de Brian Banks. Es un concierto que mezcla los espacios sonoros de las campanas con un interludio orquestal a la mitad de la pieza, lo que hace de esta propuesta al arte, única en el mundo.

¹⁹ 1910. Muere asesinado Aquiles Serdán.

²⁰ 1917. Se publica en el Periódico Oficial del Estado una ley electoral municipal emitida por el gobernador Alfonso Cabrera. Esta ley aborda específicamente el asunto de las elecciones en los municipios.

1977. Puebla es declarada Ciudad Monumental por el presidente de la República y con ello comienza formalmente su protección legal.

²³ 1956. El Congreso del Estado aprueba la Ley Orgánica de la Universidad de Puebla, mediante la cual se reconoce la autonomía de la misma.

²⁵ 1796. Se inauguran las obras de reacondicionamiento del camino real entre la capital del país y el puerto de Veracruz. Esto permitió incentivar la circulación de bienes. Con estas obras Puebla quedaba beneficiada por ser el punto intermedio.

1911. Se firma el Plan de Ayala en el pueblo de Ayoxustla (hoy de Zapata), en el distrito de Chiautla, Pue.

²⁸ 1915. Para combatir la epidemia de tifo en la ciudad de Puebla se decreta el servicio municipal de regado y barrido de las calles a cargo de propietarios e inquilinos. Además de establecerse las normas de higiene que deberían observarse al interior del hogar, se recomendó el abastecimiento de agua en toda la ciudad.

²⁹ 1946. Se inaugura el Sistema Nacional de Riego No. 90 de Valsequillo.



Instituto Electoral del Estado

2013

fin

Diciembre

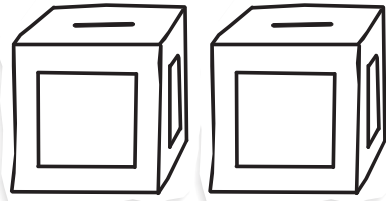

D	L	M	M	J	V	S
1	2	3	4	5	6	7
8	9	10	11	12	13	14
15	16	17	18	19	20	21
22	23	24	25	26	27	28
29	30	31				

Los partidos políticos deberán presentar informes anuales dentro de los sesenta y cinco días siguientes al mes de diciembre del año del ejercicio que se reporte. **Art. 52 bis del CIPEEP.**

2013



Instituto Electoral del Estado

Boulevard Atlixco 2103 Col. Belisario Domínguez, Puebla, Pue.
Tel. 01(222) 303 11 00 ext. 1213

www.ieepuebla.org.mx

Efemérides Cívicas Poblanas

Diciembre

¹ 1825. Es investido con el carácter de primer gobernador del estado de Puebla, don José M. Calderón.

1853. Por decreto del Congreso Nacional, se separa el antiguo cantón de Tuxpan del estado de Puebla, para incorporarse a Veracruz.

³ 1599. Para beneficio de la salud común, el cabildo de la ciudad de Puebla emite una ordenanza con la prohibición de que se usaran como lavaderos las pilas y fuentes públicas de las que se abastecían de agua todas las personas.

⁵ 1943. El gobernador Maximino Ávila Camacho inaugura la carretera Puebla-Oaxaca.

⁷ 1825. Se expide la primera Constitución Política del Estado de Puebla.

1825. Se jura la Constitución de la República y desde entonces queda asentado que esta manera de jurar sería exigible a cualquier autoridad.

1998. Se publica el decreto en el Periódico Oficial del Estado, por el que se crea el organismo público, descentralizado, denominado Centro de Convenciones.

⁸ 1987. La Organización de las Naciones Unidas para la Ciencia, la Educación y la Cultura, conocida por sus siglas en inglés como UNESCO, otorga al centro histórico de la ciudad de Puebla el título de Patrimonio Cultural de la Humanidad.

¹³ 1938. El presidente de la república, general Lázaro Cárdenas, junto con el gobernador Maximino Ávila Camacho, coloca la primera piedra de la presa de Valsequillo.

¹⁶ 1943. Se funda en el estado de Puebla la Cámara de la Industria de la Transformación. Asiste con la representación gubernamental el diputado Gustavo Díaz Ordaz.

¹⁸ 1923. La Comisión Permanente del Congreso Local da posesión como gobernador del estado a Vicente Lombardo Toledano.

²⁰ 1972. Es asesinado frente de su domicilio, Enrique Cabrera Barroso, jefe del departamento de Extensión Universitaria de la UAP y uno de los activistas más entusiastas de ese tiempo.

²¹ 1994. La madrugada de este día, inesperadamente, el Popocatepetl, lanza densas columnas de vapor y una fuerte emisión de cenizas volcánicas, la cual forma una gigantesca alfombra que cubre el Valle de Puebla y 18 municipios aledaños, causando alarma a la población y a las autoridades del Sistema Estatal de Protección Civil. Se evacuaron 300 mil habitantes, ante la posibilidad de una contingencia mayor, pues se consideró que el comportamiento del volcán era impredecible.

²⁷ 1639. Don Juan de Palafox y Mendoza es consagrado como obispo de Puebla en el convento de San Bernardo de Madrid.

²⁹ 1830. Muere el ilustre abogado don Juan Nepomuceno Troncoso, considerado como el creador del periodismo en Puebla, fundador de La Abeja Poblana, el primer periódico de la ciudad de Puebla.

³¹ 1935. Entra en vigor la Ley de Amparo. Se organiza la administración de justicia, separándose los juzgados en materia penal y civil. Los nombramientos como jueces en las respectivas materias, son para el licenciado Manuel Bartlett, padre del ex gobernador del estado Manuel Bartlett Díaz, y el licenciado Juan Enrique Domínguez.



Instituto Electoral del Estado

2013