

**INSTITUTO ELECTORAL DEL ESTADO**



**DIRECCIÓN DE ORGANIZACIÓN ELECTORAL**

**GUÍA DEL COORDINADOR**

**DISTRITAL DE ORGANIZACIÓN ELECTORAL**

**PARA EL PROCESO ELECTORAL ESTATAL ORDINARIO 2009-2010.**



Índice	Página
1. Introducción .....	1
2. Objetivo .....	1
3. Fundamento Legal .....	2
4. De sus Actividades .....	5
4.1 Etapa Preparación de las Elecciones .....	5
4.1.1 De la integración del Archivo Documental .....	5
4.1.2 De la ubicación de Casillas Electorales .....	6
A) Proyección de Casillas .....	7
B) Ubicación de Casillas .....	9
4.1.3 De la instalación de los Consejos Municipales Electorales .....	13
4.1.4 De los Lugares de Uso Común .....	18
A) Firma de Convenios .....	19
B) Elaboración del Catálogo .....	20
C) Distribución .....	21
4.1.5 De la Entrega-Recepción de la Documentación y Material Electoral .....	22
A) Del Órgano Central a los Consejos Distritales Electorales .....	23
B) Del Consejo Distrital Electoral a los Consejos Municipales Electorales .....	24
C) Del Consejo Municipal Electoral a los Presidentes de las Mesas Directivas de Casilla .....	25
D) Del Consejo Municipal del municipio de Puebla a los Consejos Distritales Electorales (Caso Puebla) .....	26
E) De los Consejos Distritales Electorales del municipio de Puebla a los Presidentes de las Mesas Directivas de Casillas .....	26
F) De la participación de los Coordinadores Distritales,	



	Supervisores y Auxiliares Electorales de Capacitación Electoral en la entrega de la Documentación y Material Electoral a los PMDC..	27
4.1.6	De la Entrega-Recepción de las Boletas Electorales del Órgano Central a los 217 Consejos Municipales Electorales	27
	A) Del Consejero Presidente del Consejo Municipal Electoral del municipio de Puebla a los Consejeros Presidentes de los Consejos Distritales Electorales (Caso Puebla)	29
4.2	Etapas Jornada Electoral	30
4.2.1	De la Jornada Electoral	30
4.2.2	De la Recepción de los Paquetes Electorales	33
4.3	Etapas Resultados y Declaración de Validez de las Elecciones	34
4.3.1	De los Cómputos de las Elecciones en el Consejo Distrital y Consejos Municipales Electorales	34
4.3.2	Del Acopio de los Paquetes Electorales de los Consejos Municipales y Distritales Electorales	36
	A) Del Consejo Municipal Electoral al Consejo Distrital Electoral	37
	B) De la Elección de Diputados por ambos principios y de Gobernador	38
	C) Del traslado de los Paquetes Electorales de los Consejos Municipales y Distritales Electorales a la bodega del Instituto Electoral del Estado	38



## **1. Introducción.**

Durante el desarrollo de un proceso electoral, los Consejos Distritales Electorales realizan diversas actividades técnicas y operativas, es por esto, que el papel del Coordinador Distrital de Organización Electoral dentro de la estructura organizacional de los Consejos adquiere una posición importante, porque a través de él se coordinan diversas acciones operativas, que coadyuvan en la función estatal de organizar las elecciones locales; por lo que, la finalidad de este documento es describir las diferentes actividades que deberá ejecutar en las etapas de Preparación, Jornada Electoral y la de Resultados y Declaración de Validez de las Elecciones para garantizar la transparencia y confiabilidad del proceso electoral estatal ordinario de 2009-2010 en el Estado.

## **2. Objetivo.**

Proporcionar al Coordinador Distrital de Organización Electoral los lineamientos y procedimientos para el cumplimiento de sus atribuciones y desarrollo de sus funciones dentro de la demarcación Distrital que le corresponda, en las diferentes etapas del proceso electoral estatal ordinario 2009-2010.

### 3. Fundamento Legal.

Con fundamento en los artículos 89 fracción III; 98 fracciones XI y XVIII; 103 fracciones I, X y XI; 110; 111; 119 fracción XVIII y XX; 122 y 124 del Código de Instituciones y Procesos Electorales del Estado de Puebla, que a la letra dicen:

*“ARTÍCULO 89.- El Consejo General tendrá las atribuciones siguientes:*

*... III.- Organizar el proceso electoral y vigilar la oportuna integración, instalación y adecuado funcionamiento de los órganos del Instituto y conocer de los informes específicos y de las actividades que estime necesario solicitarles; ...”*

*“ARTÍCULO 98.- El Director General tendrá las atribuciones siguientes:*

*... XI.- Proporcionar a los órganos centrales del Instituto y a los Consejos Distritales y Municipales la documentación y demás elementos necesarios para el cumplimiento de sus funciones; ...*

*... XVIII.- Supervisar la instalación y funcionamiento de los Consejos Distritales y Municipales; ...”*

*“ARTÍCULO 103.- La Dirección de Organización Electoral tendrá las atribuciones siguientes:*

*... I.- Coordinar la integración, instalación y funcionamiento de los órganos electorales del Instituto; ...*

*... X.- Solicitar, por conducto del Consejero Presidente del Consejo Distrital respectivo, el apoyo en el desarrollo de sus atribuciones del Coordinador de Organización Electoral; ...*

*... XI.- Las demás que le confiera el Director General conforme a este Código y disposiciones aplicables; ...”*

*“ARTÍCULO 110.- Los Consejos Distritales son los órganos del Instituto de carácter transitorio, encargados de la preparación, desarrollo y vigilancia del proceso electoral ordinario o extraordinario dentro de su territorio distrital, en términos de las disposiciones de este Código y los acuerdos que dicte el Consejo General.*

*El domicilio de los Consejos Distritales se ubicará en el municipio cabecera de cada uno de los Distritos Electorales uninominales de la Entidad.”*

*“ARTÍCULO 111.- Los Consejos Distritales funcionarán sólo durante el proceso electoral ordinario o extraordinario para la elección de Diputados por ambos principios, de Gobernador del Estado y de miembros de Ayuntamientos, integrándose de la manera siguiente:*

*I.- Un Consejero Presidente con derecho a voz y voto y, en caso de empate, con voto de calidad;*

*II.- Cuatro Consejeros Electorales, con derecho a voz y voto;*

*III.- Un Secretario con derecho a voz y sin voto; y*

*IV.- Un representante de cada uno de los partidos políticos con registro, quienes tendrán derecho a voz y sin voto.*

*Por cada Consejero Electoral y Secretario se designará un suplente.”*

*“ARTÍCULO 119.- Los Consejeros Presidentes de los Consejos Distritales, tendrán las atribuciones siguientes:*

*... XVIII.- Sugerir al Consejo Distrital el nombramiento de los Coordinadores de Organización Electoral y de Capacitación Electoral, así como del personal administrativo necesario para el cumplimiento de sus funciones, de conformidad con los lineamientos que al respecto dicte el Consejo General; ...*

*... XX.- Coordinar los trabajos de los Coordinadores Electorales de Organización Electoral y de Capacitación Electoral; y ...”*

*“ARTÍCULO 122.- Para el desarrollo de sus actividades y el cumplimiento de las atribuciones que este Código les confiere, los Consejos Distritales contarán además*



*con un Coordinador Distrital de Organización Electoral y un Coordinador Distrital de Capacitación Electoral, con el carácter de eventuales.”*

*“Artículo 124.- el Coordinador Distrital de Organización Electoral tendrá las funciones siguientes:*

*I.- Auxiliar al Consejero Presidente del Consejo Distrital correspondiente, en la integración, instalación y funcionamiento de los Consejos Municipales;*

*II.- Realizar la coordinación de los trabajos necesarios para la realización del procedimiento para la determinación del número y ubicación de las Casillas, que habrán de instalarse en su demarcación distrital;*

*III.- Coadyuvar con el Consejero Presidente en la entrega de la documentación y material electoral necesario, que realiza a los Consejos Municipales de su demarcación distrital;*

*IV.- Identificar y preparar la relación de los lugares de uso común para la colocación de la propaganda electoral, a fin de que el Consejo Distrital aplique el método de su asignación a los partidos políticos, en términos del acuerdo relativo que determine el Consejo General;*

*V.- Informar permanentemente al Consejero Presidente del desarrollo de las actividades que le competen; y*

*VI.- Las demás que le sean conferidas por el Consejero Presidente en ejecución de los acuerdos tomados por el Consejo Distrital, éste Código y disposiciones aplicables.”,*

los Coordinadores Distritales de Organización Electoral, coadyuvarán con los Consejeros Presidentes y Secretarios de los Consejos Distritales respectivos y con los Consejos Municipales Electorales comprendidos en su demarcación territorial, en el cumplimiento de sus atribuciones.

## **4. De sus Actividades.**

### **4.1 Etapa Preparación de las Elecciones.**

#### **4.1.1 De la integración del Archivo Documental.**

Durante el Proceso Electoral Estatal Ordinario 2009-2010, los Consejos Distritales y Municipales Electorales, deberán llevar a cabo, entre algunas otras actividades, la integración del archivo documental de la información, documentación o material que se genere o reciba en dichos órganos electorales.

Para el adecuado cumplimiento de esta tarea, es importante señalar que el Instituto Electoral del Estado, a través de la Dirección de Organización Electoral, ha elaborado los documentos denominados Lineamientos para la clasificación e integración del archivo documental de los Consejos Distritales Electorales 2009-2010 y Lineamientos para la clasificación e integración del archivo documental de los Consejos Municipales Electorales 2009-2010.

Ambos documentos describen los pasos a seguir para ordenar y clasificar apropiadamente la documentación que sea susceptible de integrar dentro del archivo documental, así como el procedimiento que permita ordenar por rubros específicos dicha información, determinando los periodos y actividades a desarrollar en el cumplimiento de las atribuciones que el Código Electoral le confiere a los órganos electorales, así como los instrumentos a utilizar para la organización y categorización de la documentación que se genere o reciba día con día.



Otra de las funciones que establecen los lineamientos antes señalados y en la que el Coordinador Distrital de Organización Electoral deberá tener debida atención, será el de la oportuna remisión de los archivos documentales de los órganos electorales debidamente integrados a la bodega del Instituto Electoral del Estado una vez concluidas las actividades del Proceso Electoral Estatal Ordinario 2009-2010.

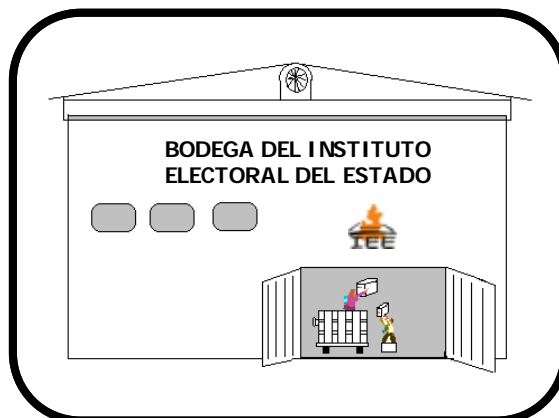

Es importante señalar que los Presidentes y Secretarios de los órganos Distritales y Municipales serán los responsables de la integración del archivo documental, de acuerdo a las atribuciones que les concede el Código Electoral, pero serán los Coordinadores Distritales de Organización Electoral quienes coadyuvarán directamente con dicha responsabilidad, supervisando y coordinando todos y cada uno de los trabajos a desarrollar para el cumplimiento de dicha actividad, con el apoyo de los Auxiliares Electorales de Organización Electoral y Auxiliares de Oficina de cada Consejo Distrital y Municipal Electoral.

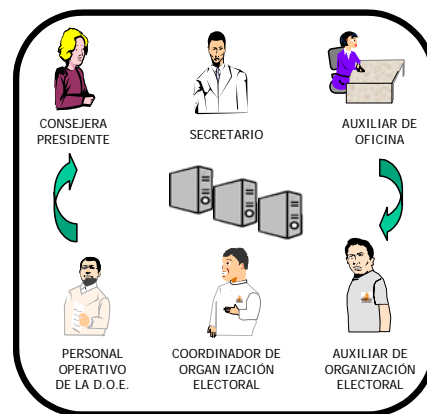

#### 4.1.2 De la ubicación de Casillas Electorales.

La fracción territorial en la que se divide a los municipios de la Entidad, es la sección electoral, en la que por cada setecientos cincuenta electores o fracción, se instalará una

Casilla, la cual es el espacio físico donde se ubicará la Mesa Directiva de Casilla, privilegiándose escuelas, edificios públicos y/o lugares públicos o domicilios particulares, donde los ciudadanos acuden a emitir su voto el día de la jornada electoral.

Por cada casilla que se instale deberá haber una Mesa Directiva de Casilla, misma que se encuentra integrada por un Presidente, un Secretario y dos Escrutadores, los cuales se encargan de la recepción, escrutinio y cómputo de los votos que ante ella se emitan, garantizando su libre emisión y efectividad.

Tipos de casillas:

- Básica;
- Contigua
- Extraordinaria; y
- Especial.

Categorías de casillas:

- Urbana; y.
- Rural.

En caso de que no existiera un local que permita la instalación en un mismo sitio de las casillas contiguas necesarias, se ubicarán en lugares diversos dentro de la sección, atendiendo a la concentración y distribución de los electores.

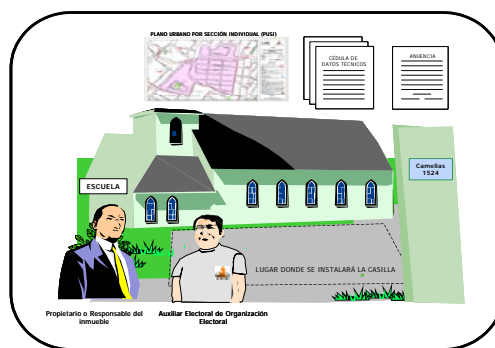

## A) Proyección de Casillas.

Una vez instalados los 26 Consejos Distritales Electorales y con base al listado actualizado de ciudadanos empadronados, que el Registro Federal de Electores del



GUÍA DEL COORDINADOR DISTRITAL DE ORGANIZACIÓN ELECTORAL PARA  
EL PROCESO ELECTORAL ESTATAL ORDINARIO 2009-2010.

Instituto Federal Electoral le proporcione al Instituto Electoral del Estado, el Consejero Presidente del Consejo Distrital respectivo, con el apoyo del Coordinador Distrital de Organización Electoral, determinarán el número de casillas a instalar de manera preliminar, y posteriormente, al contar con la información del número de ciudadanos que aparecen relacionados en la lista nominal definitiva, que el Registro Federal de Electores proporcione al término de la campaña especial de actualización del padrón electoral y credencialización, podrán definir el número de casillas que se instalarán en cada una de las 26 demarcaciones Distritales, tomando en cuenta las condiciones geográficas para la aprobación e instalación de casillas extraordinarias, que los integrantes del Consejo Distrital propongan, sin olvidar las casillas especiales, en las que se podrá recibir el voto de los electores que se encuentran transitoriamente fuera de su distrito.

INSTITUTO ELECTORAL DEL ESTADO DIRECCIÓN DE ORGANIZACIÓN ELECTORAL PROYECCIÓN DE CASILLAS POR SECCIÓN ELECTORAL Y TIPO 2010												
DISTO. LOCAL	CVE. MPIO	CARICERA MUNICIPAL	SECCIÓN	LISTA NOMINAL	BÁSICAS	TOTAL DE CONTINGENTES	C1	C2	C3	C4	C5	CASILLAS ESPECIALES
6	115	Puebla	1085	2043	1	2	1	1				3
6	115	Puebla	1086	1333	1	1	1					2
6	115	Puebla	1087	670	1	0						1
6	115	Puebla	1088	610	1	0						1
6	115	Puebla	1089	1329	1	1	1					2
6	115	Puebla	1090	1417	1	1	1					2
6	115	Puebla	1091	1438	1	1	1					2
6	115	Puebla	1092	929	1	1	1					2
6	115	Puebla	1093	845	1	1	1					2
6	115	Puebla	1094	1371	1	1	1					2
6	115	Puebla	1095	1186	1	1	1					2
6	115	Puebla	1096	1070	1	1	1					2
6	115	Puebla	1097	2866	1	3	1	1	1			4
6	115	Puebla	1098	4000	1	5	1	1	1	1	1	6
6	115	Puebla	1099	1704	1	2	1	1				3
6	115	Puebla	1100	1526	1	2	1	1				3
6	115	Puebla	1101	1599	1	2	1	1				3
6	115	Puebla	1102	1122	1	1	1					2
6	115	Puebla	1103	1218	1	1	1					2
6	115	Puebla	1104	1391	1	1	1					2
6	115	Puebla	1105	1087	1	1	1					2
6	115	Puebla	1120	1097	1	1	1					2
6	115	Puebla	1121	1367	1	1	1					2
6	115	Puebla	1122	1411	1	1	1					2
6	115	Puebla	1123	1082	1	1	1					2
6	115	Puebla	1124	1247	1	1	1					2
6	115	Puebla	1125	1221	1	1	1					2
6	115	Puebla	1126	677	1	0						1
6	115	Puebla	1127	1536	1	2	1	1				3
6	115	Puebla	1128	1765	1	2	1	1				3
6	115	Puebla	1129	1672	1	2	1	1				3
6	115	Puebla	1130	1227	1	1	1					2
6	115	Puebla	1131	1447	1	1	1					2
6	115	Puebla	1132	1275	1	1	1					2
6	115	Puebla	1133	826	1	1	1					2
6	115	Puebla	1134	1086	1	1	1					2
6	115	Puebla	1135	1226	1	1	1					2
6	115	Puebla	1136	2020	1	2	1	1				3
6	115	Puebla	1137	1736	1	2	1	1				3
6	115	Puebla	1148	1760	1	2	1	1				3
6	115	Puebla	1149	2556	1	3	1	1	1			4
6	115	Puebla	1150	1058	1	1	1					2
6	115	Puebla	1151	1943	1	2	1	1				3
TOTAL EN EL DISTRITO				61899	43	59	40	14	3	1	1	102

Proyección de Casillas

## B) Ubicación de Casillas.

Los lugares para la instalación de las casillas deberán ubicarse dentro de la sección electoral correspondiente y reunir los siguientes requisitos:

- Hacer posible el fácil y libre acceso de los electores; y
- Permitir la instalación de mamparas que aseguren el secreto en la emisión del voto.

Para la ubicación de las casillas se preferirán los locales ocupados por escuelas y edificios públicos.

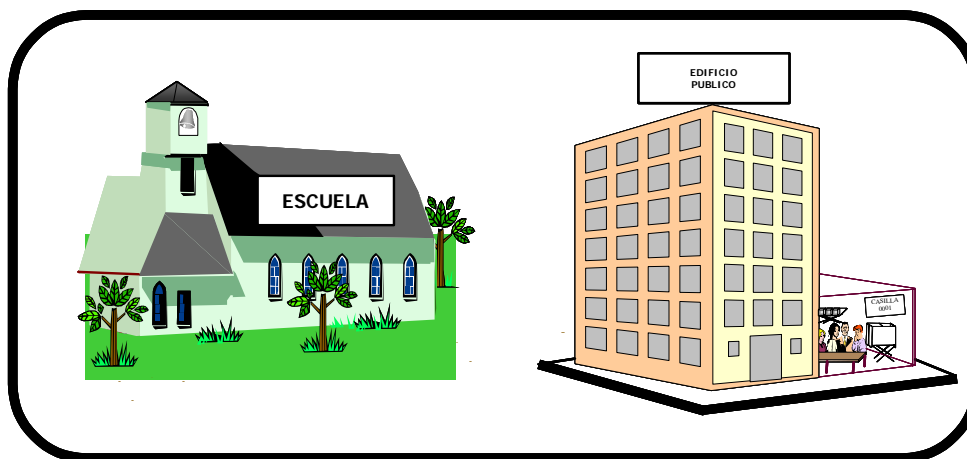

**LUGARES PERMITIDOS PARA INSTALAR CASILLAS**

**No** podrán instalarse casillas en:

- Inmuebles habitados por servidores públicos de confianza federales, estatales y municipales de mando superior, ni por candidatos registrados en la elección de que se trate;

- Establecimientos fabriles, templos o locales destinados al culto religioso o locales de partidos políticos, ni en los locales de sus organizaciones filiales; y
- Locales ocupados por cantinas, centros de vicio o similares.

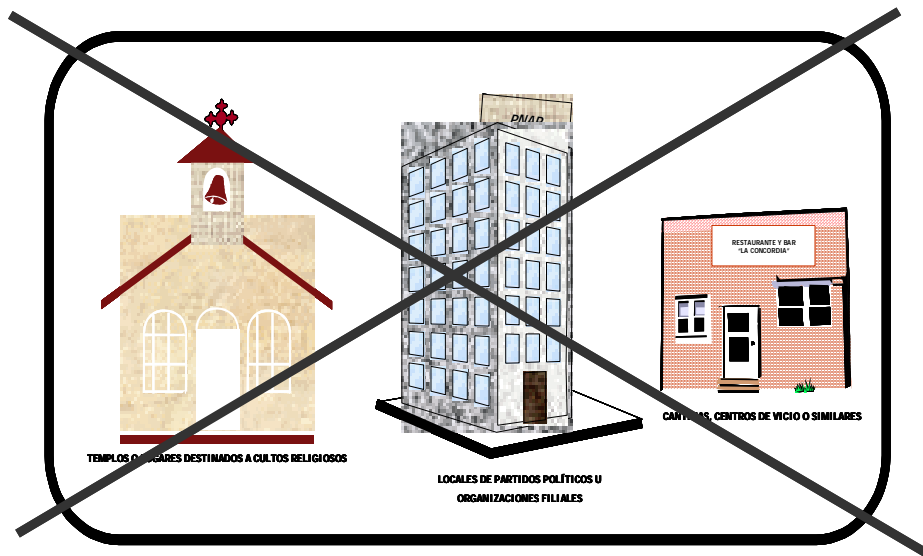

**LUGARES NO PERMITIDOS PARA INSTALAR CASILLAS**

**Para determinar la ubicación de las casillas se estará al siguiente procedimiento:**

- A partir de la fecha de instalación del Consejo Distrital Electoral y en base a la información proporcionada por el Instituto Federal Electoral, en relación con el número de ciudadanos empadronados en las secciones electorales del distrito, los Consejeros Presidentes de los Consejos Distritales coordinarán los recorridos a las secciones electorales, con el fin de localizar los lugares que reúnan los requisitos antes mencionados y que no tengan prohibiciones de ley.
- Es importante que durante éstos recorridos o visitas se obtengan datos verídicos, confiables y verificables, ya que esta información será

plasmada en la Cédula de Datos Técnicos, documento que servirá de consulta a los integrantes del Consejo Distrital con el propósito de valorar la viabilidad de la propuesta de ubicación de la casilla, todo esto, con apego a lo descrito en la Guía de Procedimiento para la Ubicación de Casillas 2009-2010.

Una vez elaboradas las Cédulas de Datos Técnicos, el Consejo Distrital respectivo, con el apoyo del Coordinador Distrital de Organización Electoral y los Auxiliares Electorales de Organización Electoral, harán recorridos en las secciones electorales para obtener la autorización y recabar la firma (en los formatos de anuencia que la Dirección de Organización Electoral les hará llegar oportunamente), de los propietarios o responsables de los inmuebles donde se pretenda instalar las casillas electorales.



Una vez realizado lo anterior y definido el número de casillas a instalarse, el Consejero Presidente del Consejo Distrital correspondiente propondrá al pleno en sesión ordinaria, la ubicación de los lugares donde se instalarán las casillas, para su aprobación.

Aprobado el número de casillas, como se indica en el párrafo anterior, el Consejero Presidente del Consejo Distrital realizará lo siguiente:

- Lo mandará publicar el segundo domingo de junio del año de la elección, en los municipios comprendidos en su demarcación territorial;
- Dentro de los diez días siguientes a su publicación, cualquier ciudadano podrá objetar por escrito, debidamente fundado, el lugar señalado para la ubicación de las casillas, así como los nombramientos de los integrantes de las mesas directivas de las mismas ante el Consejo Distrital Electoral correspondiente, el que resolverá lo conducente; y
- Una vez transcurrido dicho término y hechos los cambios que hubieren sido necesarios, el Consejero Presidente ordenará una segunda publicación que se hará a más tardar el domingo anterior al de la elección; de continuar habiendo sustituciones podrá hacerse una tercera publicación aún antes del inicio de la jornada electoral.

#### PUBLICACIÓN DEL ENCARTE CORRESPONDIENTE POR MUNICIPIO

**DISTRITO 9**

**4 DE JULIO DE 2010  
INSTITUTO ELECTORAL DEL**

**Municipio: ATLIXCO**

SECCIÓN: 0154 Básica  
UBICACIÓN: C. PROL. CONSEJO NORTE NO. 1, METEPEC, C.P. 74360; CASA DE LA SEÑORA "NICOLASA GONZALEZ VILLANUEVA".

SECCIÓN: 0159 Básica  
UBICACIÓN: C. 15 NORTE SIN. U. HAB. FOVISSSTE SAN AGUSTIN, C.P. 74360; PABILLOS LOCALES COMERCIALES DE LA "U. HAB. FOVISSSTE".

Pnte. RANGEL MORALES RUTH  
Srio. CORAZA LUNA YAZMIN  
1er. Escrib. MORENO ZARATE MARISOL  
2do. Escrib. CEREZO RAMIREZ LILIANA  
Supl. Gral. SOLIS ROJAS MARIA  
Supl. Gral. TLACALTECH SANCHEZ REGINA  
Supl. Gral. ORTEGA BALEON MERCEDES

Pnte. WESCHE EVELING HANS DIETER  
Srio. MEJIA ZEPEDA MARTHA  
1er. Escrib. ALLENDE FUENTECILLA SEFERINO  
2do. Escrib. LEON MACIAS JOSE LUIS  
Supl. Gral. BAEZ CANO MARIA TERESA  
Supl. Gral. MARTINEZ HERNANDEZ ESTEBAN  
Supl. Gral. RAMIREZ BARRIOS BRENDA LUZ

Para un mejor cumplimiento de las actividades antes señaladas, el Coordinador Distrital de Organización Electoral, deberá regirse por lo establecido en la "Guía de Procedimiento para la ubicación de casillas 2009-2010".

#### 4.1.3 De la instalación de los Consejos Municipales Electorales.

Los Consejos Municipales Electorales son los órganos del Instituto de carácter transitorio, encargados de la preparación, desarrollo y vigilancia del proceso electoral ordinario o extraordinario, dentro de sus respectivos territorios municipales, en términos de lo establecido en el Código de la materia y los acuerdos que dicte el Consejo General y el Consejo Distrital correspondiente.

Éstos funcionarán durante los procesos electorales ordinario o extraordinario para las elecciones de Diputados por ambos principios, Gobernador y miembros de los Ayuntamientos y se integran de la manera siguiente:

- Un Consejero Presidente, con derecho a voz y voto y, en caso de empate, con voto de calidad;
- Cuatro Consejeros Electorales con derecho a voz y voto;
- Un Secretario con derecho a voz y sin voto; y
- Un representante de cada uno de los partidos políticos y/o coaliciones con registro, con derecho a voz y sin voto.
- Por cada Consejero Electoral y Secretario se designará un suplente.





Únicamente para el caso del Consejo Municipal Electoral en el Municipio de Puebla, su integración será:

- Un Consejero Presidente, con derecho a voz y voto y, en caso de empate, con voto de calidad;
- Seis Consejeros Electorales, con derecho a voz y voto;
- Un Secretario con derecho a voz y sin voto; y
- Un representante de cada uno de los partidos políticos y/o coaliciones con registro, quienes tendrán derecho a voz y sin voto
- Por cada Consejero Electoral y Secretario se designará un suplente.



Para la integración de los Órganos Municipales, el Instituto Electoral del Estado emitirá una Convocatoria Pública en la que invitará a la ciudadanía en general para participar como Consejeros Electorales y Secretarios de los Consejos Municipales Electorales, para ello la Dirección de Organización Electoral, en el ejercicio de las atribuciones que el Código de la materia le confiere, instalará en todo el territorio del Estado de Puebla, módulos receptores de documentación para que aquellos ciudadanos que deseen participar en dicha convocatoria acudan a registrarse y aspiren a integrar los 217 Consejos Municipales Electorales.

Para poder llevar acabo la actividad de recepción de documentación de los aspirantes a los cargos de Consejeros Electorales y Secretarios de los 217 Consejos Municipales Electorales, habrá 125 responsables de módulos receptores de los cuales 99 serán atendidos por personal adscrito a la Dirección de Organización Electoral y para el caso de los 26 Consejos Distritales, será el personal adscrito al propio Consejo, para que al término de la etapa señalada en la Convocatoria, se incorpore a las labores del órgano transitorio.

El Coordinador Distrital de Organización Electoral y los Auxiliares Electorales de los Consejos Distritales, coadyuvarán en las actividades de supervisión de los módulos receptores, verificando en todo momento que los módulos cumplan con los horarios establecidos y la atención a la ciudadanía sea la correcta de acuerdo a lo establecido en la Guía documental para el funcionamiento de los módulos receptores de documentación de aspirantes a cargos de Consejeros Electorales y Secretarios de los Consejos Municipales Electorales 2009-2010, así como también de acuerdo a lo solicitado por la Dirección de Organización Electoral.





Una vez que el Consejo General haya emitido el acuerdo, por virtud del cual designe a los Consejeros Electorales y Secretarios de los 217 Consejos Municipales Electorales; la Coordinación de Informática procederá a imprimir los nombramientos correspondientes, los cuales se remitirán a los Consejeros Presidentes de los Consejos Distritales, con una relación completa de los funcionarios designados, en la que aparezcan los datos que permitan su localización, tales como teléfono, domicilio particular, dirección del trabajo, etc., para que de conformidad con el Cronograma Institucional 2009-2010, sean notificados personalmente.

En el periodo comprendido del 9 al 11 de marzo de 2010, el Coordinador Distrital de Organización Electoral, citará vía telefónica o, en su caso, personalmente a los funcionarios designados, indicándoles el lugar, la hora y fecha para la entrega de sus nombramientos (el lugar será la sede del Consejo Municipal Electoral correspondiente).

El día y hora en que se realice la reunión de los Consejeros Electorales y Secretario, el personal operativo de la Dirección de Organización Electoral procederá a entregarles el nombramiento a propietarios y suplentes.

Una vez hecho lo anterior, se les agradecerá a los Consejeros Electorales y Secretario suplentes su asistencia, indicándoles que estén pendientes en el desarrollo de las actividades del Órgano Electoral correspondiente, ya que de presentarse alguna renuncia o sustitución de los integrantes propietarios podrán asumir el cargo que le sea conferido.

Acto seguido invitará a los Consejeros Electorales Propietarios, exclusivamente, a realizar una mesa de trabajo para que de entre ellos, determinen quien fungirá como Consejero Presidente, de conformidad con lo establecido en el Código de la materia, el Secretario del Consejo procederá a requisitar el formato respectivo que al efecto,

proporcione la Secretaría General del Instituto Electoral del Estado, para dejar constancia del acto celebrado.

### **¿ Qué hacer si un Consejero Electoral y / o Secretario no acepta el cargo?**

Si durante la entrega de nombramientos a los ciudadanos designados como Consejeros Electorales o Secretarios de los Consejos Municipales Electorales, se presentara el caso en el que, algún ciudadano tomará la decisión de no aceptar el cargo conferido, se procederá a lo siguiente:

- Se invitará al ciudadano reconsidere su decisión.
- De continuar con la firme decisión de no aceptar el cargo, se le solicitará lo manifieste por escrito al reverso del nombramiento, señalando las causas que lo motivan a tomar dicha decisión, su nombre completo, fecha, hora y firma.
- Inmediatamente después de recibir la no aceptación al cargo conferido, se informará a la Dirección de Organización Electoral y se enviará vía fax el nombramiento correspondiente.

En caso de que algún ciudadano designado como Consejero Electoral o Secretario no acuda a la cita, al término de la mesa de trabajo antes mencionada, el personal operativo de la Dirección de Organización Electoral y/o el Coordinador Distrital de Organización Electoral con el apoyo de los Auxiliares Electorales de Organización Electoral, se constituirán en el domicilio del ciudadano designado a fin de entregarle el nombramiento correspondiente; de no encontrarse la persona, se dejará un primer citatorio para que acuda a la sede del Consejo Municipal Electoral correspondiente a recibir su nombramiento dentro de las veinticuatro horas siguientes.

De no obtener respuesta del primer citatorio, se le notificará un segundo citatorio, de prevalecer dicha situación, el Coordinador Distrital de Organización Electoral, informará de inmediato a la Dirección de Organización Electoral para su atención.

El Coordinador Distrital de Organización Electoral deberá coadyuvar con el Consejero Presidente y Secretario del Consejo Distrital Electoral, en la elaboración del control de renunciaciones que se llegasen a presentar de los Consejeros Electorales y Secretarios propietarios y suplentes, tanto del Consejo Distrital como de los Consejos Municipales Electorales comprendidos dentro de su demarcación.

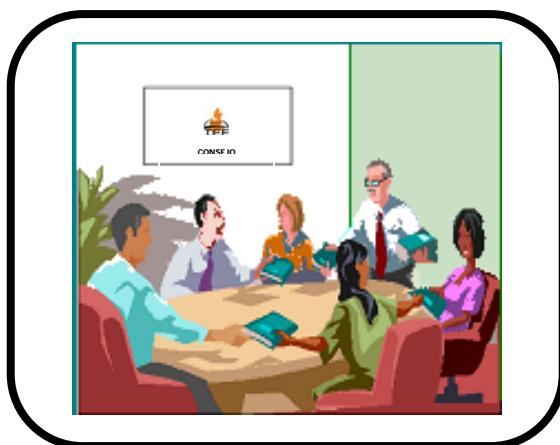

#### 4.1.4 De los Lugares de Uso Común.

Los lugares de uso común son aquellos lugares propiedad de los Ayuntamientos, que son susceptibles de ser utilizados para la colocación y fijación de la propaganda electoral, y son asignados por los mismos.

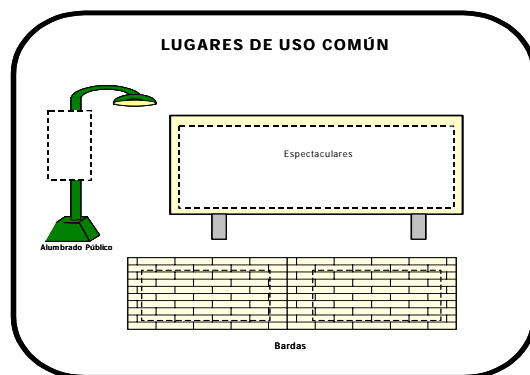

Para poder concretarse la colocación y fijación de propaganda electoral, se realizarán un conjunto de actividades previas, que se dividen en tres etapas:

- A) Firma de Convenios;
- B) Elaboración del Catálogo; y
- C) Distribución.

### **A) Firma de Convenios.**

Es facultad de los Consejos Distritales Electorales, cumplir y hacer cumplir los acuerdos y disposiciones que emita el Consejo General del Instituto Electoral del Estado, por lo que éste, emitirá un acuerdo por el que faculte a los Consejeros Presidentes de los Consejos Distritales para celebrar convenios con los Ayuntamientos de su demarcación territorial, respecto a la utilización de los lugares de uso común, para

#### **FIRMA DE CONVENIOS CON LOS AYUNTAMIENTOS**



ser asignados a los partidos políticos y éstos puedan colocar su propaganda electoral, actividad que deberá realizarse en el mes de febrero de 2010, con base a lo establecido en el Cronograma Institucional del Proceso Electoral Estatal Ordinario 2009-2010.

En esta etapa el Coordinador Distrital de Organización Electoral, deberá auxiliar al Consejero Presidente y al Secretario del Consejo Distrital, a fin de prever todo lo necesario para la elaboración del documento que se utilizará como convenio y los trámites que sean necesarios realizar con los Ayuntamientos correspondientes, apoyándose en los Auxiliares Electorales de Organización para cumplir con dicha actividad.

## B) Elaboración del Catálogo.

Para el desarrollo de esta actividad el Coordinador Distrital de Organización Electoral, con el apoyo de los Auxiliares Electorales, elaborará el directorio de autoridades Municipales, pertenecientes a su demarcación Distrital, con la finalidad de tener comunicación con las mismas, y solicitarles un informe, en el que se indique el tipo, la ubicación, las características y medidas de los lugares de uso común propiedad del ayuntamiento.

DIRECTORIO DE AUTORIDADES  
MUNICIPALES



Los integrantes del Consejo Distrital Electoral y los representantes de los partidos políticos que así lo deseen, conjuntamente con el Coordinador Distrital de Organización Electoral, efectuarán recorridos a los municipios comprendidos dentro de la demarcación territorial del Distrito Electoral correspondiente, con el objeto de verificar

RECORRIDOS DEL COORDINADOR DISTRITAL DE  
ORGANIZACIÓN ELECTORAL CON LA COMISIÓN DESIGNADA  
POR EL CONSEJO DISTRITAL ELECTORAL



y validar la existencia de los lugares de uso común y determinar la viabilidad de ser utilizados para dicho fin, al concluir esta actividad se elaborará un Catálogo de Lugares de Uso Común el cual quedará conformado de la siguiente manera:

- Por aquellos lugares que durante el recorrido hayan sido confirmados como susceptibles de ser utilizados para tal fin;
- Que no tengan impedimento de ley alguno para su utilización, y
- En caso de no ser propiedad de los municipios se darán por desechados.

### **C) Distribución.**

El Consejo General mediante acuerdo, determinará el mecanismo a seguir para que los Consejos Distritales Electorales lleven a cabo el sorteo de los lugares de uso común que serán utilizados por los Partidos Políticos y/o Coaliciones para fijar su propaganda electoral.

El Coordinador Distrital de Organización Electoral, trabajará conjuntamente con el Consejero Presidente y el Secretario del Consejo Distrital para prever lo necesario y que el Consejo Distrital cuente con los elementos necesarios para la realización de dicha actividad, además elaborará los croquis de ubicación con sus dimensiones específicas y debidamente numerados, identificando los lugares susceptibles de dividirse entre si por el número de Partidos Políticos y/o Coaliciones y el material o elementos necesarios para la realización de dicho sorteo.

Es facultad de los Consejos Distritales la distribución de los lugares de uso común entre los partidos políticos y/o coaliciones con registro, bajo el principio de equidad.



El sorteo se llevará a cabo, en sesión de Consejo Distrital, tomando en cuenta a los partidos políticos o coaliciones con registro, incluyendo aquellos que no asistan a la sesión de asignación.

Durante el periodo del 20 al 29 de abril de 2010, el Consejero Presidente del Consejo Distrital con el apoyo del Coordinador Distrital de Organización Electoral, realizarán:

Los recorridos necesarios dentro de su demarcación, para verificar la utilización de los lugares de uso común asignados a cada uno de los Partidos Políticos y/o Coaliciones para la colocación de su propaganda electoral y en el mismo periodo remitirán al Consejo General la relación de asignación de los lugares de uso común, así como aquellos lugares que no hayan sido utilizados por los partidos políticos, para que el órgano central los ocupe para la difusión de campañas institucionales.

**VERIFICACIÓN DE LUGARES DE USO COMÚN QUE NO  
FUERON UTILIZADOS POR LOS PARTIDOS POLÍTICOS  
Y/O COALICIONES**



#### **4.1.5 Entrega-Recepción de la Documentación y Material Electoral.**

Durante el periodo del 6 al 10 de junio de 2010, los Coordinadores Distritales de Organización Electoral, coadyuvarán con el Consejero Presidente del Consejo Distrital Electoral, en la recepción, validación y conteo de la documentación y material electoral entregada por parte del Director General del Instituto Electoral del Estado por conducto

de la Dirección de Organización Electoral; apegándose en todo momento en la Guía de entrega de documentación y material electoral a los órganos transitorios 2009-2010.

## A) Del Órgano Central a los Consejos Distritales Electorales.

La Dirección General a través del personal de la Dirección de Organización Electoral hará entrega a los Consejeros Presidentes de los Consejos Distritales en compañía de los Secretarios y demás miembros de los Consejos Distritales Electorales, que previamente hayan sido notificados y que quieran estar presentes, de la documentación y material electoral siguiente:

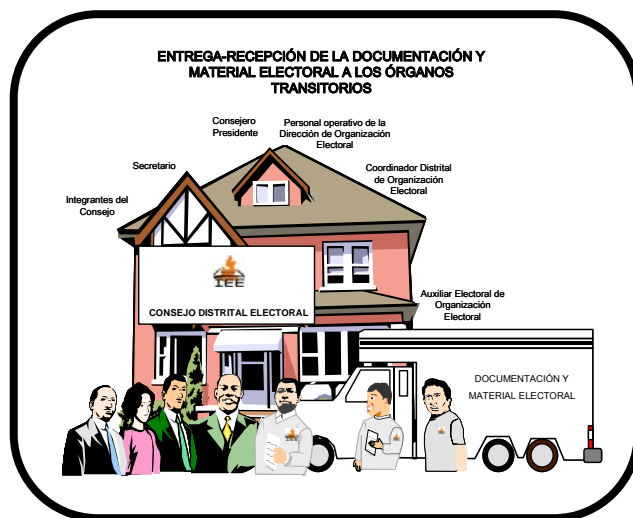

- Actas.
- Documentación electoral auxiliar.
- Líquido indeleble.
- Marcadoras de credencial para votar con fotografía.
- Lista nominal con fotografía.
- Material electoral.
- Útiles de escritorio.

La persona responsable de la entrega recabará el recibo correspondiente, los Secretarios de los Consejos Distritales Electorales elaborarán el acta circunstanciada respectiva.

Los Coordinadores Distritales de Organización Electoral con apoyo de los Auxiliares de Organización Electoral apoyarán a los Consejeros Presidentes de los Consejos Distritales en el acto de entrega-recepción, con la finalidad de verificar que lo entregado sea lo indicado en el recibo correspondiente.



## B) Del Consejo Distrital Electoral a los Consejos Municipales Electorales.

El Coordinador Distrital de Organización Electoral con apoyo de los Auxiliares Electorales de Organización Electoral, durante el periodo del 11 al 20 de junio de 2010, coadyuvarán al Consejero Presidente del Consejo Distrital Electoral en la entrega-recepción de la documentación y material electoral a los Consejeros Presidentes de los Consejos Municipales Electorales de su demarcación territorial.

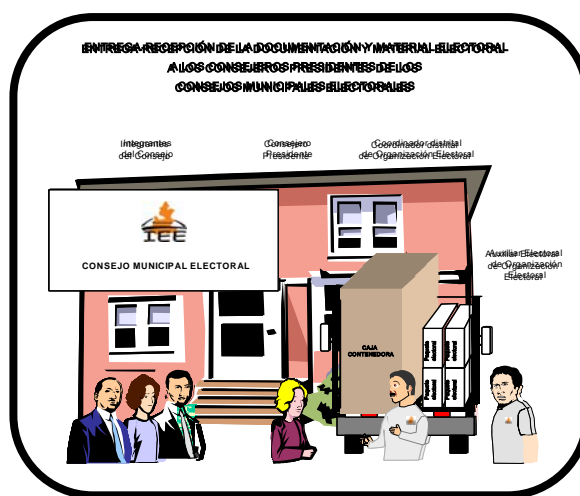

Antes de llevar a cabo dicha entrega a los Consejeros Presidentes de los Consejos Municipales Electorales, el Coordinador Distrital de Organización Electoral y los Auxiliares Electorales de Organización Electoral tendrán que hacer la separación y clasificación de la documentación y material electoral por municipio, sección, tipo y número de casillas a instalar en cada uno de los municipios que integran el Distrito.

El Coordinador Distrital de Organización Electoral recabará el recibo de entrega-recepción ante el Consejo Municipal Electoral, el Secretario de dicho Consejo elaborará el acta circunstanciada respectiva, misma que deberán firmar todos los presentes en el acto.

### **C) Del Consejo Municipal Electoral a los Presidentes de las Mesas Directivas de Casilla.**

El personal operativo de los Consejos Distritales, de conformidad con el Código de la materia y el Cronograma Institucional del Proceso Electoral Estatal Ordinario 2009-2010, coadyuvarán con los Consejeros Presidentes de los Consejos Municipales Electorales en la entrega-recepción a los Presidentes de las Mesas Directivas de Casilla de las boletas electorales, documentación y material electoral correspondiente a la casilla en la que fungirán como tal.

Los Coordinadores Distritales de Organización Electoral deberán de conocer la calendarización que ha elaborado el Consejo Municipal Electoral correspondiente para dicha entrega.

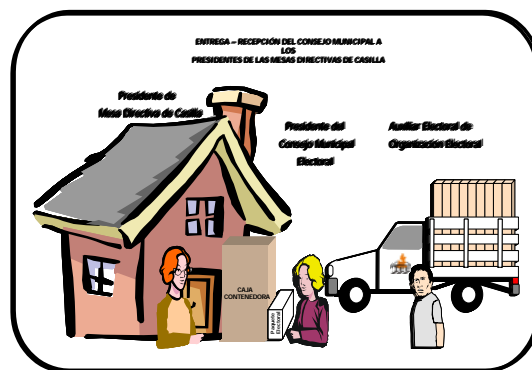

Para el caso de los Consejos Distritales ubicados en el **municipio de Puebla**, serán los Consejeros Presidentes de los Consejos Distritales quienes apoyarán al Consejero Presidente del Consejo Municipal, para la entrega oportuna a los Presidentes de las Casillas de la documentación y material electoral para el debido cumplimiento de sus funciones.

Los Coordinadores Distritales de Organización Electoral apoyados por los Auxiliares Electorales de Organización Electoral realizarán la calendarización de dicha entrega.

#### **D) Del Consejo Municipal Electoral del municipio de Puebla a los Consejos Distritales Electorales (Caso Puebla).**

El Consejero Presidente del Consejo Municipal Electoral del municipio de Puebla entregará a los Consejeros Presidentes de los Consejos Distritales Electorales comprendidos en dicho municipio, la documentación y material electoral que será utilizada en las elecciones locales de 2009-2010, para realizar esta actividad el Coordinador Distrital de Organización Electoral y los Auxiliares Electorales de Organización Electoral deberán apegarse a lo establecido en la Guía de entrega de documentación y material electoral a los órganos electorales transitorios 2009-2010, y una vez revisada y verificada físicamente se procederá al acto formal de entrega-recepción.

#### **E) De los Consejos Distritales del Municipio de Puebla a los Presidentes de las Mesas Directivas de Casilla.**

Los Coordinadores Distritales de Organización Electoral coadyuvarán con los Consejeros Presidentes de los Consejos Distritales Electorales en el seguimiento y supervisión de los Auxiliares Electorales encargados de la entrega de la documentación y material electoral a los presidentes de las Mesas Directivas de Casilla con apego a lo establecido en la Guía de entrega de documentación y material electoral a los órganos electorales

transitorios 2009-2010 y al calendario de visitas programadas que hayan realizado el personal operativo.

#### **F) De la participación de los Coordinadores Distritales, Supervisores y Auxiliares Electorales de Capacitación Electoral en la entrega de la documentación y material electoral a los PMDC.**

Los Supervisores y Auxiliares Electorales de Capacitación Electoral, una vez concluidas sus actividades de notificación e impartición de cursos de capacitación a los ciudadanos que integrarán las mesas directivas de casilla, deberán avocarse al desempeño de las actividades de organización electoral, específicamente en la etapa de entrega de la documentación y material electoral a los presidente de las mesas directivas de casilla.

Es importante mencionar, que en dicha etapa existen casos en que algunos auxiliares electorales continúan con actividades de capacitación electoral, situación que les impide integrarse de tiempo completo a los trabajos de organización electoral.

Por lo anterior es pertinente que los Coordinadores Distritales de Capacitación Electoral y de Organización Electoral, convengan la manera en que se atendería la situación antes citada, sin que se descuide el cumplimiento de ambas actividades.

#### **4.1.6 De la Entrega-Recepción de las Boletas Electorales del Órgano Central a los 217 Consejos Municipales Electorales.**

El personal autorizado por el Consejo General del Instituto Electoral del Estado entregará las boletas electorales, para las elecciones de; Diputados por ambos principios, Gobernador del Estado y Miembros de los Ayuntamientos, de conformidad con el Código de la materia y el Cronograma Institucional 2009-2010 a los Presidentes

de los Consejos Municipales Electorales con apoyo de los Secretarios, para tal efecto deberán de ser notificados para informarles el día y la hora en la cual se llevará acabo la entrega y estén en posibilidades de convocar a los demás integrantes del Consejo Municipal Electoral que presiden.

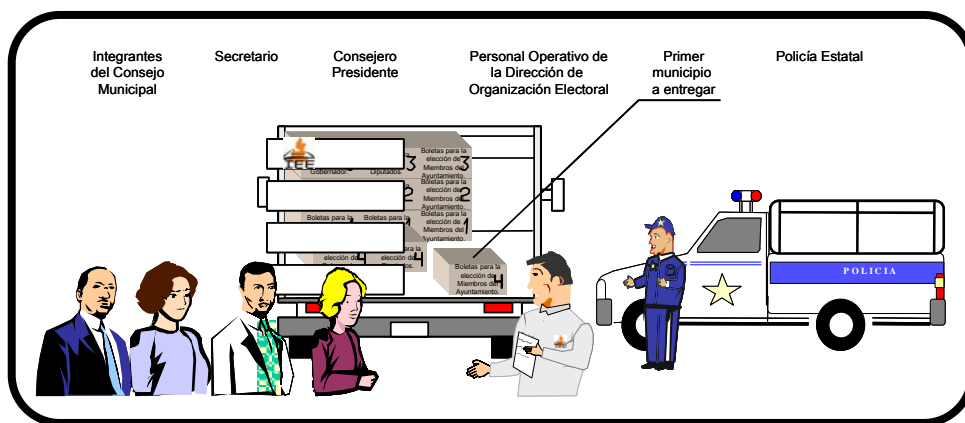

El Secretario del Consejo Municipal electoral elaborará el acta circunstanciada respectiva, misma que deberán firmar los presentes del acto.

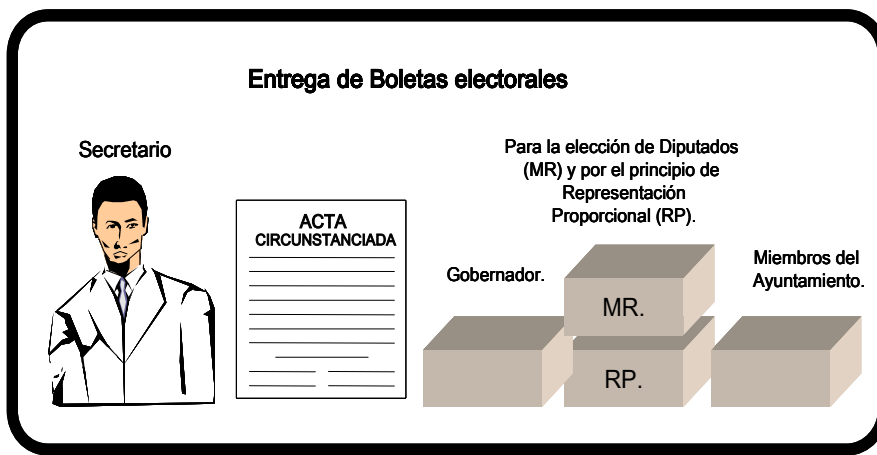

El Coordinador Distrital de Organización Electoral llevará a cabo las siguientes actividades:

- Verificará que los Consejeros Presidentes de los Consejos Municipales Electorales de su demarcación Distrital hayan convocado con anticipación a sus integrantes, para el acto de entrega-recepción. Es de suma importancia para realizar esta actividad apegarse a la Logística de Entrega-Recepción de las Boletas Electorales para el Proceso Electoral Estatal Ordinario 2009-2010.
- Supervisará las actividades de conteo, sellado y enfajillado de las boletas electorales; por sección electoral, tipo y número de casilla, en cada uno de los Consejos Municipales Electorales de su distrito apoyado por los Auxiliares Electorales de Organización Electoral.
- Mantendrá informada, en todo momento, a la Dirección de Organización Electoral sobre el desarrollo del punto anterior y si se presentará alguna incidencia deberá comunicarlo de manera inmediata.

### **A) Del Consejero Presidente del Consejo Municipal Electoral del Municipio de Puebla a los Consejeros Presidentes de los Consejos Distritales Electorales (Caso Puebla).**

Para el caso del Municipio de Puebla el Consejero Presidente del Consejo Municipal Electoral de dicho municipio hará entrega de las boletas electorales a los seis Consejeros Presidentes de los Consejos Distritales Electorales de su demarcación territorial, para tal efecto los Coordinadores Distritales de Organización Electoral y los Auxiliares Electorales apoyarán en ésta tarea y tendrán que sujetarse a lo contenido en la Logística de



Entrega-Recepción de las Boletas Electorales para el Proceso Estatal Ordinario 2009-2010.

## 4.2 Etapa Jornada Electoral.

### 4.2.1 De la Jornada Electoral.

El primer domingo del mes de julio del año de la elección, se realizará la Jornada Electoral y el Coordinador Distrital de Organización Electoral, deberá realizar las actividades que se señalan a continuación y que están establecidas en el Manual de la Jornada Electoral 2009-2010:

- Previa solicitud de la Dirección de Organización Electoral al Consejero Presidente del Consejo Distrital Electoral, el Coordinador Distrital de Organización Electoral, supervisará el funcionamiento óptimo de la base de radio que será instalada en dicho órgano transitorio, misma que estará a cargo del Coordinador Distrital de Capacitación Electoral;

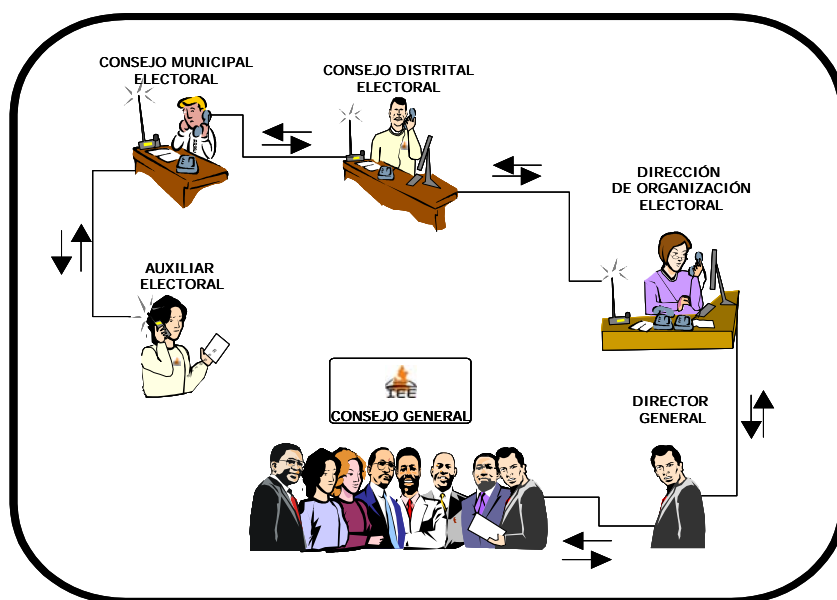

- verificará la información que emitan a través de los radios portátiles o teléfono convencional o celular, los Auxiliares Electorales, desde su área de responsabilidad;
- será el encargado de informar a la Dirección de Organización Electoral en las oficinas del Órgano Central, por medio de la red institucional o por vía telefónica, de cualquier evento o suceso;
- asistirá a las instalaciones del Consejo Distrital Electoral de manera permanente desde las 07:00 hrs;

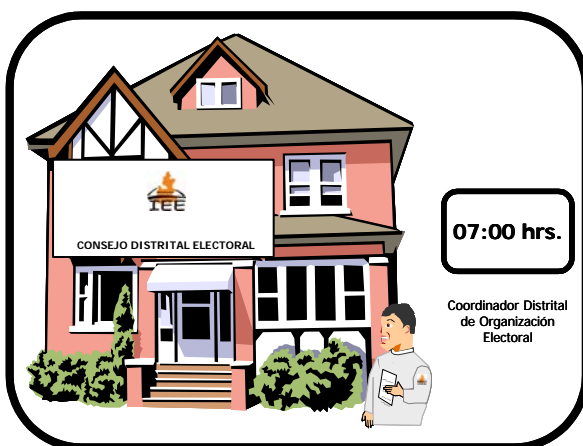

- recibirá, con el apoyo del Coordinador Distrital de Capacitación Electoral los reportes vía radio de los supervisores y auxiliares electorales;
- verificará a través del Coordinador Distrital de Capacitación Electoral que el personal operativo ( Auxiliares Electorales ) se encuentre en sus zonas de responsabilidad, para cubrir personalmente el desarrollo de la Jornada Electoral;

- integrará los reportes, procesará y enviará a la Dirección de Organización Electoral, por el medio que para tal efecto se establezca;
- prestará auxilio a los Consejos Municipales Electorales que lo soliciten;
- mantendrá informado, del desarrollo de la Jornada Electoral, en todo momento al Consejero Presidente del Consejo Distrital Electoral correspondiente;
- verificará el inicio y dará seguimiento a la Sesión Permanente de cada uno de los Consejos Municipales de su demarcación territorial;
- prestará apoyo al Consejero Presidente del Consejo Distrital, durante el desarrollo de la Sesión Permanente de la Jornada Electoral, y
- elaborará el recibo de entrega-recepción de los paquetes electorales al Consejo Distrital Electoral;
- recibirá los paquetes electorales de las elecciones de Diputados por ambos principios y de Gobernador,
- llevará al Consejero Presidente del Consejo Distrital cada uno de los paquetes, para que éste informe al pleno de los resultados obtenidos en la casilla, y
- habilitará, acondicionará y almacenará, de manera ordenada, los paquetes electorales de las elecciones de Diputados por ambos principios, y de Gobernador, en el lugar que previamente el Consejo Distrital haya designado para este fin.

#### 4.2.2 De la Recepción de los Paquetes Electorales.

Los Consejos Municipales Electorales, remitirán a los Consejos Distritales Electorales, los paquetes electorales de las elecciones de Diputados por ambos principios y de Gobernador, éste los hará llegar al Consejero Presidente del Consejo Distrital Electoral, para que informe al pleno de los resultados obtenidos en las casillas y finalmente aquel los almacenará en el lugar que previamente se acondicionó como bodega.

##### **Entrega de los paquetes electorales de las elecciones de Diputados y Gobernador a los Consejeros Presidentes De los Consejos Distritales Electorales**

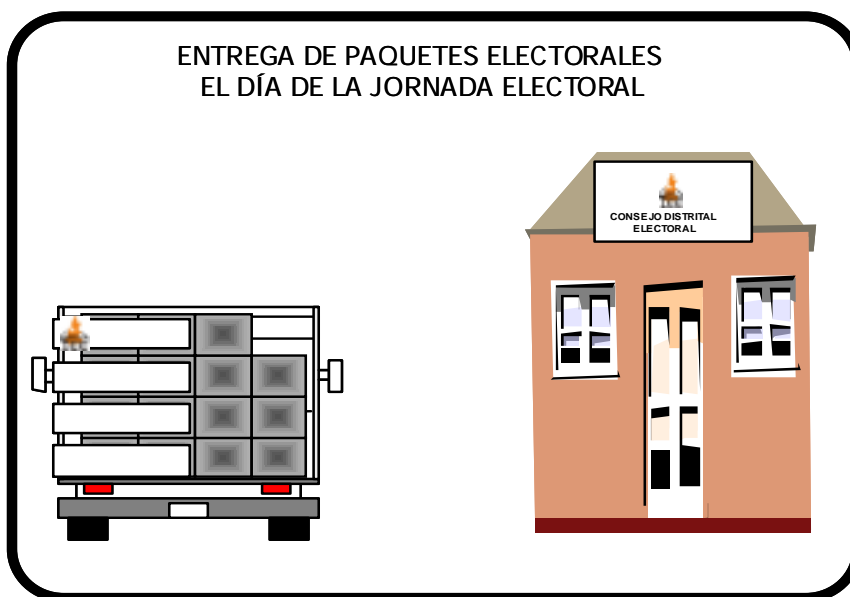

Para el caso de los Consejos Distritales Electorales ubicados en el Municipio de Puebla, la responsabilidad de los Coordinadores Distritales de Organización Electoral, será la de

entregar los paquetes electorales correspondientes a la elección de Miembros del Ayuntamiento al Consejo Municipal Electoral del Municipio de Puebla.

**Entrega de los paquetes electorales de la elección  
de Miembros del Ayuntamiento al Consejero Presidente  
del Consejo Municipal del Municipio de Puebla.**

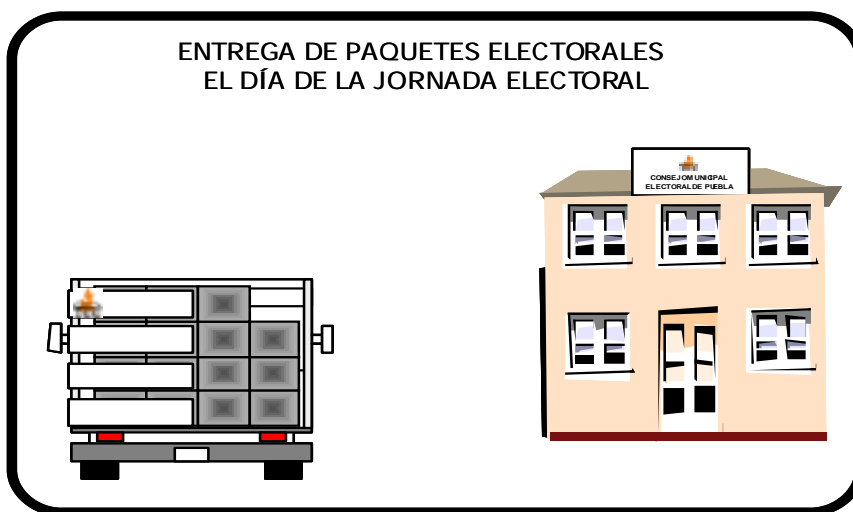



#### **4.3 Etapa Resultados y Declaración de Validez de las Elecciones.**

##### **4.3.1 De los Cómputos de las Elecciones en el Consejo Distrital y Consejos Municipales Electorales.**

El día miércoles 7 de julio del año de la elección, los Consejos Distritales y Municipales Electorales llevarán a cabo la sesión permanente de Cómputo Distrital de la elección de Gobernador, Cómputo final de la elección de Diputados por el principio de mayoría relativa, Cómputo Distrital de la elección de Diputados por el principio de representación

proporcional y el Cómputo final de la elección de miembros de los Ayuntamientos, respectivamente; declararán la validez de la elección y expedirán la Constancia de mayoría a las fórmulas y planillas ganadoras. El Coordinador Distrital de Organización Electoral coadyuvará con el Consejero Presidente del Consejo Distrital y con la Dirección de Organización Electoral en el desarrollo de las siguientes actividades:

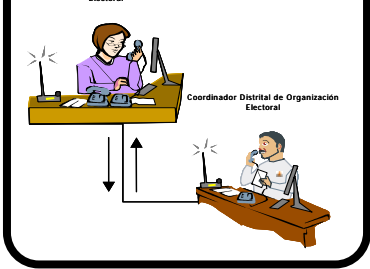
### En el Consejo Distrital Electoral

- Mantendrá permanentemente informada a la Dirección de Organización Electoral, sobre el desarrollo de la sesión y las incidencias, si la hubiere.
- 
- Durante el desarrollo de la sesión, proporcionará los paquetes electorales de las diferentes elecciones que le soliciten, para dar a conocer al pleno, los resultados de cada una de las casillas en su circunscripción territorial y posteriormente almacenarlos en el lugar destinado para ello.
- Apoyará al Presidente y Secretario del Consejo Distrital Electoral, en integrar el Expediente con las Actas de los cómputos distrital y final, junto con el acuse de recibido de la Constancia de mayoría, para ser entregado al personal operativo de la Dirección de Organización Electoral para su traslado a la Sede Central.
- 

### **En los Consejos Municipales Electorales**

- Mantendrá permanentemente informada a la Dirección de Organización Electoral, sobre el desarrollo de la sesión en los Consejos Municipales Electorales de su distrito y las incidencias, si la hubiere. (apoyado por el personal operativo del Consejo Distrital Electoral).
- Concentrará los Expedientes de cada uno de los cómputos municipales que contienen las Actas del Cómputo final de la elección de miembros del Ayuntamiento y el acuse de recibido de la Constancia de mayoría entregada a la planilla ganadora; para ser entregados al personal operativo de la Dirección de Organización Electoral para su traslado a la Sede Central. (apoyado por el personal operativo del Consejo Distrital Electoral).

Para el cumplimiento de sus actividades el Coordinador Distrital de Organización Electoral deberá apegarse en todo momento en la Logística para el acopio de las Actas del Cómputo Distrital y Municipal, así como del acuse de recibo de las Constancias de Mayoría para el Proceso Electora Estatal Ordinario 2009-2010.

#### **4.3.2 Del Acopio de los Paquetes Electorales de los Consejos Municipales y Distritales Electorales.**

La Dirección de Organización Electoral, ejecutará el acopio y traslado de los paquetes electorales de los Consejos Distritales y Municipales Electorales de acuerdo a la logística planeada para tal fin realizando los siguientes pasos:

1. Solicitará al Consejero Presidente del Consejo Distrital el apoyo del Coordinador Distrital de Organización Electoral,
2. Los paquetes electorales de cada una de las elecciones, deberán acopiarse de la siguiente manera:
  - Primero, los que se encuentran en los inmuebles de los Consejos Municipales hacia las instalaciones del Consejo Distrital Electoral, y
  - Segundo, todos los paquetes de las diferentes elecciones se concentrarán en las instalaciones del Consejo Distrital Electoral.
3. Trasladarán todos los paquetes a la bodega del Instituto Electoral del Estado.

### **A) Del Consejo Municipal al Consejo Distrital Electoral.**

Los Auxiliares Electorales de Organización deberán coadyuvar al Consejero Presidente y al Secretario del Consejo Municipal Electoral correspondiente, en el acomodo, y clasificación de los Paquetes Electorales para su traslado.

- El Coordinador Distrital de Organización Electoral, se trasladará a cada uno de los Consejos Municipales Electorales que integran su Distrito Electoral, para realizar el acopio de los paquetes electorales.
- Verificará físicamente el total de Paquetes Electorales que recibirá por parte del Consejero Presidente y el Secretario del Consejo Municipal Electoral correspondiente.
- El Secretario del Consejo Municipal Electoral elaborará el acta circunstanciada de entrega-recepción de los paquetes electorales, que deberán firmar el Consejero Presidente y Secretario, así como los integrantes del Consejo que lo



deseen y le entregará una copia al Coordinador Distrital de Organización Electoral.

## **B) De la Elección de Diputados por ambos principios y de Gobernador.**

El Coordinador Distrital de Organización Electoral coadyuvará al Consejero Presidente y al Secretario del Consejo Distrital correspondiente, en el acomodo y clasificación de los Paquetes Electorales de la elección de Diputados por el Principio de Mayoría Relativa y de Representación Proporcional, así como de Gobernador, para su traslado a la bodega del Instituto Electoral del Estado.

El Secretario del Consejo Distrital Electoral elaborará el acta circunstanciada de entrega-recepción de los paquetes electorales, que deberán firmar el Consejero Presidente y Secretario, así como los integrantes del Consejo que deseen hacerlo y le entregará una copia al personal adscrito a la Dirección de Organización Electoral.

## **C) Del traslado de los Paquetes Electorales de los Consejos Municipales y Distritales Electorales a la bodega del Instituto Electoral del Estado.**

El Coordinador Distrital de Organización Electoral verificará, físicamente el total de Paquetes Electorales de las elecciones de Miembros de los Ayuntamientos y Diputados por los Principios de Mayoría Relativa y Representación Proporcional, así como los paquetes de la elección de Gobernador y los acomodará conforme a la logística programada.



- Una vez concluida la revisión, junto con los Auxiliares Electorales de Organización acomodarán los Paquetes Electorales en los vehículos asignados, el Secretario del Consejo Distrital deberá tomar las previsiones necesarias para llevar a cabo el traslado de los mismos a la Ciudad de Puebla.
- La entrega-recepción se realizará en la Bodega del Instituto Electoral del Estado, una vez que el Consejero Presidente y el Secretario del Consejo Distrital Electoral, hayan concluido esta actividad, firmarán el recibo correspondiente, quedando en resguardo en la bodega del Instituto Electoral del Estado.

Para el cumplimiento de sus actividades el Coordinador Distrital de Organización Electoral deberá apegarse en todo momento en la Logística de Acopio y acomodo, de la Documentación, Material electoral y Paquetes electorales 2009-2010.